23rd May, 2020
Ref: RJ-ONHP-2017/5/EAC/1

The Member Secretary,
EAC Industry II,
Ministry of Environment, Forest and Climate Change,
Indira Paryavaran Bhawan,
Jorbag Road, New Delhi – 110 003.

Subject: Environment Clearance for Exploration & Appraisal and Early Production in RJ-ONHP-2017/5 block in Barmer District, Rajasthan

Reference:1) Minutes of the 16th Meetings of the EAC (Industry-2) dated 21st January 2020 (Agenda No. 16.3.4).
2) ToR File No. IA-J-11011/83/2019-IA-II(I) dated 14th April 2019
3) Additional detail Sought (ADS) against Proposal No IA/RJ/IND2/98971/2019

Dear Sir,

This has reference to the subject mentioned above. We are pleased to submit the response to the additional detail Sought (ADS) against the Proposal No. IA/RJ/IND2/98971/2019 for your kind consideration and grant the environment clearance.

We hope you will find the enclosed documents in order. For any additional information or clarification required, we will be pleased to provide the same.

Thanking You,
Yours faithfully,

For Vedanta Limited (Div: Cairn Oil & Gas)

K. K. Nayak
Head (HSE & Compliance) – Exploration

Enclosure: Response to ADS

Point Wise Reply of the Additional Details Sought against Proposal No. IA/RJ/IND2/98971/2019

Project Name: ***Onshore Oil and Gas Exploration, Appraisal and Early Production in RJ-ONHP-2017/5 Block, Barmer District, Rajasthan by M/s Vedanta Limited (Division Cairn Oil & Gas)***

1.	**The Committee mentioned that Seismic exploration is important steps to search the commercially economic subsurface deposits of crude oil, natural gas and minerals by the recording, processing, and interpretation of artificially induced shock waves in the earth. The Committee noted that PP has not still completed the Seismic Exploration Study in the allocated Block. PP has to fasten the Seismic Exploration Study to achieve the objective of this Project.**
Response:	Cairn had procured already available seismic 2D data from DGH vide Order ID 5827 dated 13.07.2017, Order ID 6035 dated 08.11.2017 Order ID 6101 dated 16.03.2018 and Order ID 6485 dated 17.09.2019. (Reference communications with DGH in this regard is enclosed as **Annexure-1**). The Seismic survey (2D/ 3D) has been initiated by Cairn from February 2020 for blocks in Rajasthan.
2.	**Justification/ clarity from Director General of Hydrocarbon regarding categorization of the present project, requirement for PEL/ PML for production, etc.**
Response:	The proposed project covering exploration, appraisal and early production and currently under exploration stage without any discovery till date. DGH considered the integrated application for exploration, appraisal and early production under Category A of the schedule. The letter (Ref. No. DGH/RSC/OLAP-I/03/2020-1, dated 19.03.2020) with detailed justification from DGH is enclosed as **Annexure-2.**
3.	**Comments from Director General of Hydrocarbon on the justification submitted by the project proponent against Ministry's Notification dated 16th January, 2020 and permission for production activity in the PEL as per the Revenue Contract Agreement.**
Response:	It has been mentioned in the DGH clarification letter (Ref. No. DGH/RSC/OLAP-I/03/2020-1, dated 19.03.2020) that DGH has no objection to the Project Proponent's integrated application for Environment Clearance for Exploration, Appraisal and Early Production under Category A. The clarification letter of DGH is enclosed as **Annexure-2.**
4	**Addendum to the EIA/EMP report considering all the impacts and mitigation measures for Development and Production, in all terms, as proposed by the project proponent. The PP needs to revise the Report accordingly.**
Response:	Addendum to the EIA/EMP report is enclosed as **Annexure-3** with all the requisite details of Early Production system, crude evacuation, produced water (effluent) treatment, etc. along with impacts and mitigation measures.
5	**All the Permission received from the concerned authorities for development and production in the PEL (i.e. from MoPNG, DGH, State Govt., etc.) needs to be submitted.**
Response:	Petroleum Exploration License (PEL) as applicable at this stage for the exploration of oil & gas has been granted by the Govt. of Rajasthan (Ref. No. P 18(6) Mine/ Group-2/2019, dated 27.05.2019). The copy of the PEL is enclosed as **Annexure-4**.

Sensitivity: Internal (C3)

6.	**Information regarding the public consultation vis-à-vis proposed development and production and clarification from SPCB needs to be submitted.**
Response:	Development and production details had been included in ToR application, EIA report and Public Hearing presentation. The details of development and production were included in the minutes of the Public Hearing issued by RSPCB (Reference page No. 03) is enclosed as **Annexure-5.**
7.	**The Public hearing is project specific and as ToR has been obtained Block wise, generally individual public hearing needs to be conducted w.r.t. project/ToR specific. However, in this instant case the PH was conducted for all projects falling in the same district under the Chairmanship of same ADM, however the project, are located in different blocks having separate ToR and EIA report.**
Response:	All six blocks are adjoining to each other and falling in the Barmer District. Public Hearing has been conducted by the SPCB for all the projects.
8.	**The EAC observed that PH has not been not concluded due to public protest and adjourned by the Chairman.** In this regard the comments/ clarifications from SPCB/ ADM on whether public hearing was conducted and concluded as per the provisions of the EIA Notification, 2006 or not.
Response:	Clarification from SPCB/ DM, Barmer under process. Once the clarification is received, the same will be submitted to your kind office.
9.	**The Committee has also listened the video of the public hearing and noted that the Public has raised various issues of the earlier EC granted to M/s. Vedanta in the region. Public (in video) cited that M/s. Vedanta has not complied the commitment made during earlier PH for getting earlier EC. In this regard the EAC suggested that the Ministry may seek the comments from the Regional Office of the MoEF&CC in this regard.**
Response:	No applicable to Project Proponent.
10.	**The Committee noted that the block has the forest area and PP has not applied for Stage I FC. In this regard, FC Division of the Ministry may be consulted regarding the requirement of forest clearance for the project due to presence of forest area in the block in view of order of Hon'ble Supreme Court (Lafarge case).**
Response:	Vedanta Ltd. (Cairn Oil & Gas) undertakes that the forest areas within the block are not part of this EC application and there shall be no activities in the forest land without prior permission. Toposheet showing the excluded part of the forest areas within the block area is enclosed as **Annexure-6**.

Sensitivity: Internal (C3)

Annexure-1: Documents Related to Procurement of Seismic Data

Sensitivity: Internal (C3)

DGH

हाईड्रोकार्बन महानिदेशालय

पेट्रोलियम एवं प्राकृतिक गैस मंत्रालय
भारत सरकार

DIRECTORATE GENERAL OF HYDROCARBONS

Ministry of Petroleum & Natural Gas
Government of India

BILL OF SUPPLY

Date of issue: 13.07.2017

Invoice No./ Order ID : 5827
PAN:- AAAGD0218A
GSTIN.: 09AAAGD0218A1Z9
STATE CODE: 09
STATE:-UTTAR PRADESH

M/s Cairn India Ltd.
DLF Atria, Phase-2
INDIA, DLF City

GSTIN: **06AACCS7101B2ZZ (HARYANA)**

S. No.	Description of services	HSN/ SAC Code	Quantity (LKM)	Price (USD)	Amount Payable (USD)	Amount Payable (INR)
1	2D, 2D07-GSOSN2K4-1KL_PSTM	99834	1179.60	1.00	1179.60	
2	2D, AA-ON_7 PSDM	99834	139.75	1.00	139.75	
3	2D, AA-ONN-2009_3_2D, PSTM	99834	194.95	1.00	194.95	
4	2D, AAP-ON-94_1_2D_DSERIES, PSTM	99834	381.09	1.00	381.09	
5	2D, AP90-NANDIGAMA_PSTM	99834	19.21	1.00	19.21	
6	2D, AP94-KAZA-NIMMAKURU_PSTM	99834	54.20	1.00	54.20	
7	2D, CB-ON_1, PSTM	99834	465.03	1.00	465.03	
8	2D, CB-ONN-2004_2_G260_PSTM	99834	76.79	1.00	76.79	
9	2D, CB-ONN-2004_2_G279_PSTM	99834	170.76	1.00	170.76	
10	2D, CB-ONN-2004_2_G476 PSTM	99834	698.95	1.00	698.95	
11	2D, CB-ONN-2005_7, PSTM	99834	11.07	1.00	11.07	
12	2D, CB-ONN-2010_1, PSTM	99834	233.39	1.00	233.39	
13	2D, AA-ON_7-KIRCHOFF, FINAL_POSTM_SCALED_STACK	99834	369.65	1.00	369.65	
14	2D, AA-ONN-2001_3, FINAL_STACK	99834	18.54	1.00	18.54	
15	2D, AA-ONN-2001_3, REPROCESSED_FINAL_MIGRATION	99834	94.83	1.00	94.83	
16	2D, AA-ONN-2001_3, REPROCESSED_FINAL_PSTM_STACK	99834	86.63	1.00	86.63	
17	2D, AA-ONN-2004_1, REPROCESSED_FINAL_MIGRATION	99834	118.68	1.00	118.68	
18	2D, AA-ONN-2004_4, FINAL_POSTM_STACK	99834	224.60	1.00	224.60	
19	2D, AA-ONN-2004_5, FINAL_PSTM_SCALED_STACK	99834	294.58	1.00	294.58	

We Care

OIDB BHAWAN, TOWER-A, PLOT NO. 2, SECTOR-73, NOIDA - 201 301
दूरभाष/Phone : +91-120-2472000 फैक्स/Fax : +91-120-2472049

20	2D,AA-ONN-2009_4,FINALMIGRATION	99834	320.74	1.00	320.74	
21	2D,AAP-ON-94_1_2D_PSDM_RP	99834	63.06	1.00	63.06	
22	2D,AAP-ON-94_1_2D_PSTM_RP	99834	150.33	1.00	150.33	
23	2D,AMALAPURAM,FMIG	99834	60.34	1.00	60.34	
24	2D,AMGURI-JHANJI,FMIG	99834	128.79	1.00	128.79	
25	2D,AP122_WGB2D-AP122WGS_FSTK	99834	429.81	1.00	429.81	
26	2D,AP40_REPALLE-AVNGADD_FMIG	99834	79.10	1.00	79.10	
27	2D,AP40_REPALLE-AVNGADD_FSTK	99834	297.18	1.00	297.18	
28	2D,AP42_RZL-PAL-E_BHIMA_FSTK	99834	53.07	1.00	53.07	
29	2D,APS0-KAZA-MACHILIPAT_FSTK	99834	76.90	1.00	76.90	
30	2D,AP68-PAVULAPURAM_FSTK	99834	366.69	1.00	366.69	
31	2D,AP68-PAVULAPURAM_FMIG	99834	15.05	1.00	15.05	
32	2D, AP68-PAVULAPURAM_RSTK	99834	30.47	1.00	30.47	
33	2D,AP71_SW-KRISHNA_FMIG	99834	212.99	1.00	212.99	
34	2D, AP71_SW-KRISHNA_FSTK	99834	472.74	1.00	472.74	
35	2D,AP74_TANUKU-PALAKOLL_FMIG	99834	63.27	1.00	63.27	
36	2D,AP74_TANUKU-PALAKOLL_FSTK	99834	63.27	1.00	63.27	
37	2D,AP78-ASHWARAOPETA-CH_FSTK	99834	98.04	1.00	98.04	
38	2D,AP90-NANDIGAMA_PSTM	99834	19.22	1.00	19.22	
39	2D,AP90-NANDIGAMA_RMIG	99834	26.98	1.00	26.98	
40	2D,AP94-KAZA-NIMMAKURU_RMIG	99834	28.68	1.00	28.68	
41	2D,AP94-KAZA-NIMMAKURU_RSTK	99834	359.50	1.00	359.50	
42	2D,AP95-N_RMIG	99834	336.79	1.00	336.79	
43	2D,ASSAM_REGIONAL_2D_FMIG	99834	861.77	1.00	861.77	
44	2D,AVANIGADDA-SW,FMIG	99834	354.91	1.00	354.91	
45	2D,BANDARSULIA,FMIG	99834	38.87	1.00	38.87	
46	2D,BOKAJAN-DIMAPUR,FMIG	99834	75.35	1.00	75.35	
47	2D,BOKAJAN-NICHUGUARD,FSTK	99834	114.34	1.00	114.34	
48	2D,CB-ON-1_FINAL_PSTM_GAIN_STK	99834	723.81	1.00	723.81	
49	2D,MCB-ON_1_RP_FINAL_PSTM_STK	99834	316.53	1.00	316.53	
50	2D,CB-ON-7_FMIG	99834	34.84	1.00	34.84	
51	2D,CB-ONN-2004_2_G197_FSTK	99834	9.44	1.00	9.44	
52	2D,CB-ONN-2004_2_G275_FMIG	99834	14.47	1.00	14.47	
53	2D,CB-ONN-2004_2_G279_FSTK	99834	66.40	1.00	66.40	
54	2D,CB-ONN-2004_2_G298_FSTK	99834	11.28	1.00	11.28	
55	2D,CHUMKEDIMA,FMIG	99834	3.16	1.00	3.16	
56	2D,DALDALI,FMIG	99834	37.33	1.00	37.33	
57	2D,DALDALI-RANGAPAHAR,FSTK	99834	54.49	1.00	54.49	
58	2D,DEMULGAON-KUARAGAON,FSTK	99834	166.81	1.00	166.81	
59	2D,DEOMALI_ARUNACHAL,FMIG	99834	83.84	1.00	83.84	
60	2D,DERGAON-JORHAT,FMIG	99834	75.09	1.00	75.09	
61	2D,DIMAPUR-NICHUGAURD,FSTK	99834	82.86	1.00	82.86	
62	2D,DIMAPUR-NICHUGURD,FSTK	99834	100.73	1.00	100.73	
63	2D,DISAGAPHU-PIMLA,FMIG	99834	49.32	1.00	49.32	
64	2D,DISANGMUKH-PANIDHIN,FMIG	99834	88.10	1.00	88.10	
65	2D,E_URIAMGHAT,FMIG	99834	114.23	1.00	114.23	

66	2D,EAST,FMIG	99834	587.90	1.00	587.90	
67	2D,EGB2D-AP116WGS,RAW_STK	99834	110.78	1.00	110.78	
68	2D,EGB2D-AP119WGS,RAW_STK	99834	66.04	1.00	66.04	
69	2D,EGB2D-AP47WGS,FMIG	99834	48.70	1.00	48.70	
70	2D,EGB2D-AP84WGS,FMIG	99834	173.24	1.00	173.24	
71	2D,ELURU-BHIMADOLU,FMIG	99834	386.08	1.00	386.08	
72	2D,GAJULAPADU-ANGALURU,FMIG	99834	413.92	1.00	413.92	
73	2D,GELEKI-TIRU,FMIG	99834	24.82	1.00	24.82	
74	2D,GHOKITONAGA,FMIG	99834	113.50	1.00	113.50	
75	2D,GUNTUR,FMIG	99834	145.67	1.00	145.67	
76	2D,GUNTUR-REPALLE,FMIG	99834	1718.35	1.00	1718.35	
77	2D,GUNTUR-TENALI,FSTK	99834	165.59	1.00	165.59	
78	2D,HAKEJANAGA-CHUMUKED,FMIG	99834	67.54	1.00	67.54	
79	2D,HATIO-SUHOYINAGA,FMIG	99834	27.11	1.00	27.11	
80	2D,HETIO-TOLUVNAGA,FMIG	99834	46.47	1.00	46.47	
81	2D,JHANJI-TEOK,FMIG	99834	100.19	1.00	100.19	
82	2D,JORHAT-DERGAON,FMIG	99834	163.18	1.00	163.18	
83	2D,KAIKALUR-BANTUM_FMIG	99834	143.50	1.00	143.50	
84	2D,KAIKALUR-LINGAL,FSTK	99834	80.30	1.00	80.30	
85	2D,KAKINADA-BAY_FMIG	99834	64.64	1.00	64.64	
86	2D,KAKINADA-BAY_FSTK	99834	135.37	1.00	135.37	
87	2D,KAKINADA-ENDAMURU,FMIG	99834	340.59	1.00	340.59	
88	2D,KG-DWN-98_2_FMIG	99834	77.00	1.00	77.00	
89	2D,KG-DWN-98_3A,FINAL_PSTM_SCALED_STK	99834	99.90	1.00	99.90	
90	2D,KG-ONN-2003_1_PHASE3_ RP_FINAL_PSTM_STK	99834	737.32	1.00	737.32	
91	2D,KG-ONN-2004_1,RAW_PSTM_STK	99834	18.60	1.00	18.60	
92	2D,KG-ONN-2004_1_REP,FINAL_PSTM_STK	99834	146.09	1.00	146.09	
93	2D,KG-ONN-2004_2_FINAL_POSTM_STK	99834	443.91	1.00	443.91	
94	2D,KG-ONN-2004_2_FINAL_PSTM_STK	99834	158.14	1.00	158.14	
95	2D,KG-OS_6_FINAL_POSTM_FILTERED_STK	99834	2286.32	1.00	2286.32	
96	2D,KG-OSN-97-3,FMIG	99834	198.06	1.00	198.06	
97	2D,KG-PG-OFFSHORE_A_LINES_RMIG	99834	969.96	1.00	969.96	
98	2D,KG-PG-OFFSHORE_KGOF_2D_AD90E_FINAL_STK	99834	4311.01	1.00	4311.01	
99	2D,KG-PG-OFFSHORE_KGOF_2D_AD90E_PSDM	99834	95.43	1.00	95.43	
100	2D,KG-PG-OFFSHORE_KGOF_2D_AD90E_PSTM	99834	194.01	1.00	194.01	
101	2D,KG-PG-OFFSHORE_KGOF_2D_AD94E_FMIG	99834	244.35	1.00	244.35	
102	2D,KG-PG-OFFSHORE_KGOF_2D_AD94E_FSTK	99834	548.78	1.00	548.78	
103	2D,KG-PG-OFFSHORE_KGOF_2D_IABR_FSTK	99834	497.64	1.00	497.64	

104	2D,KG-PG-OFFSHORE_KGOF_2D_IABR_RMIG	99834	345.78	1.00	345.78	
105	2D,KG-PG-OFFSHORE_KGOF_2D_KB90_FSTK	99834	361.88	1.00	361.88	
106	2D,KG-PG-OFFSHORE_KGOFF_2D_A_FSTK	99834	472.02	1.00	472.02	
107	2D,KG-PG-OFFSHORE_KGOFF_2D_AD97_FSTK	99834	252.17	1.00	252.17	
108	2D,KG-PG-OFFSHORE_KGOFF-AT_RSTK	99834	125.46	1.00	125.46	
109	2D,KG-PG-OFFSHORE_KGOFF-CEIKG99_RMIG	99834	978.77	1.00	978.77	
110	2D,KG-PG-OFFSHORE_MAUSLIPATNAM_FSTK	99834	820.26	1.00	820.26	
111	2D,KG-PG-OFFSHORE_RAVVA_F_STK	99834	206.17	1.00	206.17	
112	2D,KHAZA-KAIKALUR_FMIG	99834	226.90	1.00	226.90	
113	2D,WGB2D-AP59WGS_FMIG	99834	149.07	1.00	149.07	
114	2D,WON_G0287_RUSSIAN,FINAL_PSTM_STK	99834	154.71	1.00	154.71	
115	2D,WON_G288_RUSSIAN_PATAN,FINAL_PSTM_STK	99834	164.33	1.00	164.33	
116	2D,WON_G289_RUSSIAN_PATAN,FMIG	99834	32.09	1.00	32.09	
117	2D,KOMMUGUDAM,FINAL_DMO_STK	99834	368.29	1.00	368.29	
118	2D,KOMMUGUDEM-BHIMDOLU,FINAL_STK	99834	133.41	1.00	133.41	
119	2D,MANADAPETA-RC,FINAL_STK	99834	203.28	1.00	203.28	
120	2D,NORTH_ASSAM_SHELF_E_OF_URIAM_FSTK&PSDM	99834	165.08	1.00	165.08	
121	2D,RCPURAM-DRAKSHA,FINAL_STK	99834	474.31	1.00	474.31	
122	2D,RC,FINAL_STK	99834	77.90	1.00	77.90	
123	2D,RJ-ON-90_1,RAW_POSTM_STK&FINAL_POSTM_FILTERED_STK	99834	2620.05	1.00	2620.05	
124	2D,RJ-ON-90_1-FINALPSTMGAIN	99834	136.40	1.00	136.40	
125	2D,RJ-ON-90_1-FPSTM-GAIN	99834	3758.32	1.00	3758.32	
126	2D,RJ-ON-90_1-RAW_POSTM_STACK	99834	186.92	1.00	186.92	
127	2D,SW,FINAL_STK	99834	119.24	1.00	119.24	
128	2D,WESTERN_ONSHORE_G275,FMIG	99834	15.74	1.00	15.74	
129	2D,WESTERN_ONSHORE_G279,FMIG	99834	126.30	1.00	126.30	
130	2D,WESTERN_ONSHORE_G370,FMIG	99834	86.22	1.00	86.22	
131	2D,WESTERN_ONSHORE_G330,351,275,279,320,324,361,409_FSTK	99834	1697.43	1.00	1697.43	
132	Media Charges (HDD)	99834	02 nos.	200.00	200.00	
				Total Cost payable in USD	42,871.71	
	Total Cost payable in INR/USD (converted at RBI Reference Rate as on 12-07-2017)				Rs. 27,65,092.00	

Remittance Instructions

a) Direct payment transfer in US dollars:
Standard Chartered Bank, New York, USA

Swift No: SCBLUS33
CHIPS ABA: 0256
FED ABA: 026002561
Account No: 3582023216001
Of State Bank of India
For Further Credit to:
Account No: 65191280245
Of Directorate General of Hydrocarbons
Swift No: SBININBBP24
IFS Code: SBIN0050203

b) Telegraphic Transfer in Indian Rupees:

The Indian customer may pay in Indian Rupees, by converting US$ at the Reference Rate of RBI, prevailing on the previous working day of the date of invoice. For RBI Reference Rate you may use link - https://www.rbi.org.in/scripts/ReferenceRateArchive.aspx

State Bank of India
Shastri Bhawan, Dr Rajendra Prasad Road
New Delhi 110 001
Account No: 65191280245
Swift No: SBININBBP24
IFS Code: SBIN0050203

c) Payment Gateway

HOD (NDR)

Note:

- U/s 196 of the Income Tax Act, no TDS is required to be deducted while making payment to DGH against this invoice.
- Goods and Service Tax is to be paid by service recipient as per serial no.6 of the list of services approved by the Government of India, Ministry of Finance vide, Notification No. 10/2017 - integrated tax(Rate) dated 28.06.2017

हाईड्रोकार्बन महानिदेशालय

पेट्रोलियम एवं प्राकृतिक गैस मंत्रालय
भारत सरकार

DIRECTORATE GENERAL OF HYDROCARBONS

Ministry of Petroleum & Natural Gas
Government of India

Bill of Supply

Order ID- 6035
PAN: AAAGD0218A
GSTIN: 09AAAGD0218A1Z9
STATE CODE: 09
STATE:-UTTAR PRADESH

Date of Issue: 08.11.2017

M/S VEDANTA LIMITED
CAIRN OIL AND GAS DIVISION,
GURGAON, INDIA, 122002

GSTIN- 06AACCS7101B2ZZ (HARYANA)

Sl. No.	Data Type	Description of Services	HSN/ SAC Code	Qty	Unit of Qty	Unit Price (USD)	Amount Payable (USD)
1	2D	RJ-ONN-2001_1_FINAL_PSTM_SCALED_STACK	998341	504.0256	LKM	1.00	504.03
2	2D	RJ-ONN-2002_1_FINAL_MIGRATION	998341	64.6752	LKM	1.00	64.68
3	2D	RJ-ONN-2002_1_REPROCESSED_FINAL_MIGRATION	998341	32.31	LKM	1.00	32.31
4	2D	WON_G322_E_O_PATAN-N_O_UNAWA_FINAL STACK	998341	257.3409	LKM	1.00	257.34
5	2D	WON_G274_UNIJHA_UNWA_MEHSANA_FINAL_STACK	998341	54.3637	LKM	1.00	54.36
6	2D	WON_G231_CHANSMA_DHINOJ_UNWA_REPROCESSED_FINAL_PSDM_STACK	998341	204.7812	LKM	1.00	204.78
7	2D	WON_G283_UNAWA-BALISANA_REPROCESSED_FINAL_PSTM_STACK	998341	231.9629	LKM	1.00	231.96
8	2D	WON_G290_SOUTH_OF_PATAN_REPROCESSED_FINAL_PSTM_STACK	998341	123.8822	LKM	1.00	123.88
9	2D	WON_G221_BHANDU-UNJHA_FINAL STACK	998341	184.6279	LKM	1.00	184.63
10	2D	WON_G190_PATAN-DHINOJ-UNAWA_FINAL_STACK	998341	58.3275	LKM	1.00	58.33
11	2D	WESTERN_ONSHORE_G409_REPROCESSED_FINAL_PSTM_STACK	998341	9.6025	LKM	1.00	9.60
12	2D	WON_G188_RUSSIAN_FINAL_MIGRATION	998341	15.4971	LKM	1.00	15.50
13	2D	WON_G274_UNIJHA_UNWA_MEHSANA_FINAL_MIGRATION	998341	55.4058	LKM	1.00	55.41
14	2D	WESTERN_ONSHORE_G370_FINAL_MIGRATION	998341	319.9296	LKM	1.00	319.93
15	2D	WESTERN_ONSHORE_G437_FINAL_PSTM_STACK	998341	283.427	LKM	1.00	283.43
16	2D	WON_G301_PSTM_REPROCESSED_FINAL_PSTM_STACK	998341	107.3351	LKM	1.00	107.34
17	2D	WON_G319_FINAL_MIGRATION	998341	217.5808	LKM	1.00	217.58
18	2D	WON_G342_PSTM_FINAL_PSTM_STACK	998341	12.9919	LKM	1.00	12.99
19	2D	WON_G390_FSTK_FINAL_STACK	998341	109.4088	LKM	1.00	109.41
20	2D	WON_G291_FSTK_FINAL_STACK	998341	15.318	LKM	1.00	15.32
21	2D	WON_G291_PSTM_FINAL_PSTM_STACK	998341	15.318	LKM	1.00	15.32
22	2D	WON_G291_PSTM_REP_FINAL_PSTM_STACK	998341	15.318	LKM	1.00	15.32
23	2D	WON_G383_FMIG_FINAL_MIGRATION	998341	203.1625	LKM	1.00	203.16
24	2D	WON_G383_FSTK_FINAL_STACK	998341	225.7544	LKM	1.00	225.75
25	2D	CB-ONN-2002_2_PARTA_REPROCESSED_FINAL_MIGRATION	998341	299.254	LKM	1.00	299.25
26	2D	CB-ONN-2004_2_G476_FINAL_PSTM_STACK	998341	153.7549	LKM	1.00	153.75
27	2D	RJ-ONN-2004_3_REPROCESSED_FINAL_MIGRATION	998341	68.4073	LKM	1.00	68.41
28	2D	CB-ONN-2004_2_G303_FINAL_PSTM_STACK	998341	14.6013	LKM	1.00	14.60
29	E&A Well	Logs_Well	998341	14	No.	80.00	1,120.00
30	Reports	Well Reports_Well	998341	14	No.	50.00	700.00
31	Media Charges	HDD	998341	1	Unit	100.00	100.00
32	Shipment Charges		998341	0	Unit	-	-
	Total Cost payable in USD						**5,778.37**
	Total Cost payable in INR (converted at RBI Reference Rate as on 07.11.2017)						**3,74,475.00**

We Care
OIDB BHAWAN, TOWER-A, PLOT NO. 2, SECTOR-73, NOIDA - 201 301
दूरभाष/Phone : +91-120-2472000 फैक्स/Fax : +91-120-2472049

Remittance Instructions:

a) Direct payment transfer in US dollars:

Standard Chartered Bank, New York, USA
Swift No: SCBLUS33
CHIPS ABA: 0256
FED ABA: 026002561
Account No: 3582023216001
Of State Bank of India
For Further Credit to:
Account No: 37025158455
Of Directorate General of Hydrocarbons
Swift No: SBININBBP24
IFS Code: SBIN0050203

b) Telegraphic Transfer in Indian Rupees:

The Indian customer may pay in Indian Rupees, by converting US$ at the Reference Rate of RBI, prevailing on the previous working day of the date of invoice. For RBI Reference Rate, you may use link - https://www.rbi.org.in/scripts/ReferenceRateArchive.aspx

State Bank of India
Shastri Bhawan, Dr Rajendra Prasad Road
New Delhi 110 001
Account No: 37025158455
Swift No: SBININBBP24
IFS Code: SBIN0050203

c) Payment Gateway

HOD (NDR)

Note:

1) U/s 196 of the Income Tax Act, no TDS is required to be deducted while making payment to DGH against this invoice.

2) Goods and Service Tax is to be paid by service recipient as per serial no.6 of the list of services approved by the Government of India, Ministry of Finance vide, Notification No. 10/2017 - integrated tax(Rate) dated 28.06.2017.

हाईड्रोकार्बन महानिदेशालय

पेट्रोलियम एवं प्राकृतिक गैस मंत्रालय
भारत सरकार

DIRECTORATE GENERAL OF HYDROCARBONS

Ministry of Petroleum & Natural Gas
Government of India

Bill of Supply

Order ID- 6101
PAN: AAAGD0218A
GSTIN: 09AAAGD0218A1Z9
STATE CODE: 09
STATE:-UTTAR PRADESH

Date of Issue: 16.03.2018

M/s VEDANTA LIMITED
CAIRN OIL AND GAS DIVISION, GURGAON
INDIA, 122002

GSTIN- 06AACCS7101822Z (HARYANA)

Sl. No.	Description of Services	Data Type	HSN/ SAC Code	Qty	Unit of Qty	Unit Price (USD)	Amount Payable (USD)	Block-wise Sub Total Amount (USD)
1	HELP-I DATA PACKAGE : AA-ONHP-2017_6	Data Package	998341	1	No.	150.00	150.00	150.00
2	HELP-I DATA PACKAGE : AA-ONHP-2017_8	Data Package	998341	1	No.	266.00	266.00	266.00
3	HELP-I DATA PACKAGE : AA-ONHP-2017_9	Data Package	998341	1	No.	166.00	166.00	166.00
4	HELP-I DATA PACKAGE : AA-ONHP-2017_10	Data Package	998341	1	No.	166.00	166.00	166.00
5	HELP-I DATA PACKAGE : AA-ONHP-2017_12	Data Package	998341	1	No.	700.00	700.00	700.00
6	HELP-I DATA PACKAGE : AA-ONHP-2017_13	Data Package	998341	1	No.	166.00	166.00	166.00
7	HELP-I DATA PACKAGE : AA-ONHP-2017_16	Data Package	998341	1	No.	150.00	150.00	150.00
8	HELP-I DATA PACKAGE : AA-ONHP-2017_17	Data Package	998341	1	No.	166.00	166.00	166.00
9	HELP-I DATA PACKAGE : AA-ONHP-2017_18	Data Package	998341	1	No.	400.00	400.00	400.00
10	HELP-I DATA PACKAGE : AA-ONHP-2017_19	Data Package	998341	1	No.	400.00	400.00	400.00
11	HELP-I DATA PACKAGE : AA-ONHP-2017_20	Data Package	998341	1	No.	150.00	150.00	150.00
12	HELP-I DATA PACKAGE : CB-ONHP-2017_3	Data Package	998341	1	No.	450.00	450.00	450.00
13	HELP-I DATA PACKAGE : CB-ONHP-2017_4	Data Package	998341	1	No.	900.00	900.00	900.00
14	HELP-I DATA PACKAGE : CB-ONHP-2017_6	Data Package	998341	1	No.	266.00	266.00	266.00
15	HELP-I DATA PACKAGE : CB-ONHP-2017_11	Data Package	998341	1	No.	400.00	400.00	400.00
16	HELP-I DATA PACKAGE : CB-ONHP-2017_12	Data Package	998341	1	No.	850.00	850.00	850.00
17	HELP-I DATA PACKAGE : GK-ONHP-2017_1	Data Package	998341	1	No.	300.00	300.00	300.00
18	HELP-I DATA PACKAGE : GS-OSHP-2017_2	Data Package	998341	1	No.	600.00	600.00	600.00
19	HELP-I DATA PACKAGE : GV-ONHP-2017_1	Data Package	998341	1	No.	900.00	900.00	900.00
20	HELP-I DATA PACKAGE : HF-ONHP-2017_1	Data Package	998341	1	No.	600.00	600.00	600.00
21	HELP-I DATA PACKAGE : KG-ONHP-2017_3	Data Package	998341	1	No.	200.00	200.00	200.00
22	HELP-I DATA PACKAGE : RJ-ONHP-2017_8	Data Package	998341	1	No.	166.00	166.00	166.00
23	HELP-I DATA PACKAGE : AA_ONHP_2017_5	2D	998341	392.34	LKM	1.00	392.34	
		Reports	998341	6	No.	50.00	300.00	
		E&A Well	998341	6	No.	80.00	480.00	
		Subtotal						1,172.34
24	HELP-I DATA PACKAGE : AA-ONHP-2017_11	2D	998341	990.38	LKM	1.00	990.38	
		Reports	998341	1	No.	50.00	50.00	
		E&A Well	998341	1	No.	80.00	80.00	
		Subtotal						1,120.38
25	HELP-I DATA PACKAGE : AA-ONHP-2017-14	2D	998341	950.92	LKM	1.00	950.92	
		Reports	998341	2	No.	50.00	100.00	
		E&A Well	998341	2	No.	80.00	160.00	
		Subtotal						1,210.92

We Care
OIDB BHAWAN, TOWER-A, PLOT NO. 2, SECTOR-73, NOIDA - 201 301
दूरभाष/Phone : +91-120-2472000 फैक्स/Fax : +91-120-2472049

26	HELP-I DATA PACKAGE : AA-ONHP-2017-15	2D	998341	994.22	LKM	1.00	994.22	
		Reports	998341	1	No.	50.00	50.00	
		E&A Well	998341	1	No.	80.00	80.00	
		Subtotal						1,124.22
27	HELP-I DATA PACKAGE : CB-ONHP-2017-5	2D	998341	924.64	LKM	1.00	924.64	
		Reports	998341	4	No.	50.00	200.00	
		E&A Well	998341	4	No.	80.00	320.00	
		Subtotal						1,444.64
28	HELP-I DATA PACKAGE : CB_ONHP_2017_7	2D	998341	465.87	LKM	1.00	465.87	
		Reports	998341	7	No.	50.00	350.00	
		E&A Well	998341	3	No.	80.00	240.00	
		Subtotal						1,055.87
29	HELP-I DATA PACKAGE : CB-ONHP-2017-9	2D	998341	837.6	LKM	1.00	837.60	
		Reports	998341	2	No.	50.00	100.00	
		E&A Well	998341	2	No.	80.00	160.00	
		Subtotal						1,097.60
30	HELP-I DATA PACKAGE : CB-ONHP-2017_10	2D	998341	914.29	LKM	1.00	914.29	
		Reports	998341	1	No.	50.00	50.00	
		E&A Well	998341	2	No.	80.00	160.00	
		Subtotal						1,124.29
31	HELP-I DATA PACKAGE : CY-ONHP-2017_1	2D	998341	688.15	LKM	1.00	688.15	
		Reports	998341	5	No.	50.00	250.00	
		E&A Well	998341	5	No.	80.00	400.00	
		Subtotal						1,338.15
32	HELP-I DATA PACKAGE : CY-OSHP-2017_1	2D	998341	905.76	LKM	1.00	905.76	
		Reports	998341	3	No.	50.00	150.00	
		E&A Well	998341	3	No.	80.00	240.00	
		Subtotal						1,295.76
33	HELP-I DATA PACKAGE : CY-OSHP-2017_2	2D	998341	1052.72	LKM	1.00	1,052.72	
		Reports	998341	2	No.	50.00	100.00	
		E&A Well	998341	2	No.	80.00	160.00	
		Subtotal						1,312.72
34	HELP-I DATA PACKAGE : KG_ONHP_2017_1	2D	998341	871.73	LKM	1.00	871.73	
		Reports	998341	4	No.	50.00	200.00	
		E&A Well	998341	4	No.	80.00	320.00	
		Subtotal						1,391.73
35	HELP-I DATA PACKAGE : KG_ONHP_2017_2	2D	998341	851.07	LKM	1.00	851.07	
		Reports	998341	3	No.	50.00	150.00	
		E&A Well	998341	3	No.	80.00	240.00	
		Subtotal						1,241.07
36	HELP-I DATA PACKAGE : KG_DWHP_2017_1	2D	998341	1003.76	LKM	1.00	1,003.76	
		Reports	998341	2	No.	50.00	100.00	
		E&A Well	998341	2	No.	80.00	160.00	
		Subtotal						1,263.76
37	HELP-I DATA PACKAGE : GK-OSHP-2017_1	2D	998341	1003.3	LKM	1.00	1,003.30	
		Reports	998341	2	No.	50.00	100.00	
		E&A Well	998341	2	No.	80.00	160.00	
		Subtotal						1,263.30
38	HELP-I DATA PACKAGE : MB-OSHP-2017_1	2D	998341	1036.9	LKM	1.00	1,036.90	
		Reports	998341	2	No.	50.00	100.00	
		E&A Well	998341	2	No.	80.00	160.00	
		Subtotal						1,296.90
39	HELP-I DATA PACKAGE : MB-OSHP-2017_2	2D	998341	992.45	LKM	1.00	992.45	
		Reports	998341	5	No.	50.00	250.00	
		E&A Well	998341	5	No.	80.00	400.00	
		Subtotal						1,642.45
40	HELP-I DATA PACKAGE : RJ-ONHP-2017_7	2D	998341	710.59	LKM	1.00	710.59	
		Reports	998341	3	No.	50.00	150.00	
		E&A Well	998341	3	No.	80.00	240.00	
		Subtotal						1,100.59

41	HELP-I DATA PACKAGE : RJ_ONHP_2017_9	2D	998341	664.7	LKM	1.00	664.70	
		Reports	998341	3	No.	50.00	150.00	
		E&A Well	998341	3	No.	80.00	240.00	
		Subtotal						1,054.70
42	HELP-I DATA PACKAGE : GS-OSHP-2017_1	2D	998341	1160.19	LKM	1.00	1,160.19	
		Reports	998341	1	No.	50.00	50.00	
		E&A Well	998341	1	No.	80.00	80.00	
		Subtotal						1,290.19
43	Media Charges	HDD	998341	1	Unit	100.00	100.00	100.00
44	Total Cost payable in USD							33,453.58
	Total Cost payable in INR (converted at RBI Reference Rate as on 15/03/2018)							**Rs 21,72,362.00**

Remittance Instructions:

a) Direct payment transfer in US dollars:

State Bank of India, New York, USA
Swift No: SBINUS33
CHIPS ABA: 0914
FED ABA: 026009140
Account No: 77600125220002
Of State Bank of India
For Further Credit to:
Account No: 37025158455
Of Directorate General of Hydrocarbons, OIDB Bhawan, Tower A, Plot No 2, Sector 73, Noida 201301
Bank Name: State Bank of India
Bank Address: Shastri Bhawan, New Delhi, India
Swift No: SBININBBP24
IFS Code: SBIN0050203

b) Telegraphic Transfer in Indian Rupees:

The Indian customer may pay in Indian Rupees, by converting US$ at the Reference Rate of RBI, prevailing on the previous working day of the date of invoice. For RBI Reference Rate, you may use link - https://www.rbi.org.in/scripts/ReferenceRateArchive.aspx

State Bank of India
Shastri Bhawan, Dr Rajendra Prasad Road
New Delhi 110 001
Account No: 37025158455
Swift No: SBININBBP24
IFS Code: SBIN0050203

c) Payment Gateway

3/4/04
~~HOD~~ (NDR)

Note:

1) U/s 196 of the Income Tax Act, no TDS is required to be deducted while making payment to DGH against this invoice.

2] Goods and Service Tax is to be paid by service recipient as per serial no.6 of the list of services approved by the Government of India, Ministry of Finance vide. Notification No. 10/2017 - Integrated tax(Rate) dated 28.06.2017.

DGH

हाइड्रोकार्बन महानिदेशालय

पेट्रोलियम और प्राकृतिक गैस मंत्रालय

भारत सरकार

DIRECTORATE GENERAL OF HYDROCARBONS

Ministry of Petroleum & Natural Gas
Government of India

Proforma Invoice

Order ID: 6485
PAN: AAAGD0218A
GSTIN: 09AAAGD0218A1Z9
STATE CODE: 09
STATE:-UTTAR PRADESH

Date of Issue: 17-09-2019

M/s VEDANTA LIMITED
CAIRN OIL AND GAS DIVISION, GURGAON
INDIA, 122002

GSTIN: 06AACCS7101B2ZZ (HARYANA)

Sl. No.	Data Type	Description of Services	HSN/ SAC Code	Qty	Unit of Qty	Unit Price (USD)	Amount Payable (USD)
1	2D Seismic	NSP_SECTOR-2_RAJASTHAN_FINAL_PSTM_GAIN_STACK	998341	1749.75	LKM	1.00	1749.75
2	Well Logs	EBA Well	998341	13.0	Nos.	80.00	1040.00
3	Report	Well Reports	998341	22.0	Nos.	50.00	1100.00
4	Media Charges	Pendrive	998341	1.0	Unit	15.00	15.00
	Total Cost payable in USD						3904.75

Total Cost payable in INR (Converted at FBIL Reference Rate as on 16-09-2019)	₹ 2,79,330

Remittance Instructions:

a) Direct payment transfer in US Dollars:
Account Name: State Bank of India, New York, USA
Account No: 77600125220002
Swift No: SBINUS33 **CHIPS ABA:** 0014 **FED ABA:** 026009140
For Further Credit to:
Account Name: Directorate General of Hydrocarbons
Account No: 37025158455 **Bank Name:** State Bank of India
Bank Address: Shastri Bhawan, New Delhi, India
Swift No: SBININBBP24 **IFS Code:** SBIN0050203

b) Telegraphic Transfer in Indian Rupees:
The Indian customer may pay in Indian Rupees, by converting US$ at the Reference Rate of FBIL, prevailing on the previous working day of the date of invoice. For FBIL Reference Rate, you may use link - https://www.fbil.org.in
Account Name: Directorate General of Hydrocarbons
Account No: 37025158455 **Bank Name:** State Bank of India
Bank Address: Shastri Bhawan, New Delhi, India
Swift No: SBININBBP24 **IFS Code:** SBIN0050203

c) Payment Gateway
Through Bill Desk

HOD(HDH)

Note:
1) U/s 196 of the Income Tax Act, no TDS is required to be deducted while making payment to DGH against this invoice.
2) Goods and Service Tax is to be paid by service recipient as per serial no.6 of the list of services approved by the Government of India, Ministry of Finance vide, Notification No. 10/2017 - Integrated tax(Rate) dated 28.06.2017.

Well Logs				
Well Name	**Well Type**	**Well Operator**	**Well Logs**	**Remarks**
ANDD-3	exploratory	ONGC	YES	
ANDD-4	exploratory	ONGC	YES	
BAGHEWALA-1	exploratory	OIL	YES	
BAGHEWALA-5	exploratory	OIL	YES	
BAGHEWALA-6	exploratory	OIL	YES	
GODU-01	exploratory	OIL	YES	
GULABEWALA-1	exploratory	GAIL	YES	
LOHARA-1	exploratory	GAIL	YES	
NANUWALA-1	wildcat	EOL	YES	
PANNA-1	exploratory	OIL	YES	
RAMAWALI-1	exploratory	GAIL	YES	
SARASWATI-1	exploratory	OIL	YES	
TAVRIWALA-2	exploratory	OIL	YES	
No. of E & A Wells				**13**

Well Reports					
Well Name	**WCR**	**FER**	**Other Reports**	**VSP Report**	**Remarks**
ANDD-3	YES	YES			
ANDD-4	YES	YES			
BAGHEWALA-1	YES				
BAGHEWALA-5	YES				
BAGHEWALA-6	YES				
GODU-01	YES		1	YES	Petrophysical Report
GULABEWALA-1	YES				
LOHARA-1	YES		1		Petrophysical report-intermediate
NANUWALA-1	YES		1		Comprehensive Geoscience Laboratory Studies
PANNA-1	YES				
RAMAWALI-1	YES				
SARASWATI-1	YES	YES			
TAVRIWALA-2	YES		1	YES	Geochemical Analysis of Conventional Core
Total Reports	**13**	**3**	**4**	**2**	**22**

Annexure-2: DGH Clarification Letter

Sensitivity: Internal (C3)

DGH

हाईड्रोकार्बन महानिदेशालय

पेट्रोलियम एवं प्राकृतिक गैस मंत्रालय
भारत सरकार

DIRECTORATE GENERAL OF HYDROCARBONS

Ministry of Petroleum & Natural Gas
Government of India

DGH/RSC/ OALP-I/03/2020-1

Dated :19.03.2020

Vedanta Limited
DLF Atria | Phase2 | Jacaranda Marg | DLF City
Gurugram - 122002 | Haryana | India
M: +91 9810111614
D: +91 124 677 3767
F: +91 124 414 5613

Sub. Response to MoEF&CC's Expert Appraisal Committee (EAC) Observations

This is with reference to the letter no. RJ-CB-AA/2017/EC/DGH/01 dated 14.02.2020 submitted by M/s. Vedanta Ltd. The Operator, in respect of eight (8) blocks namely RJ-ONHP-2017/1, RJ-ONHP-2017/2, RJ-ONHP-2017/4, RJ-ONHP-2017/5, RJ-ONHP-2017/6, RJ-ONHP-2017/7, CB-ONHP-2017/2 and CB-ONHP-2017/3 has submitted applications for Environment Clearance to MoEF&CC. M/s Vedanta in their above referenced letter has requested to submit DGH response on the observations made by Expert Appraisal Committee (EAC) during its 16th EAC meeting held on 21st January, 2020.

Point wise EAC observations and their response is as follows:

1. ***Justification / clarity from DGH regarding categorization of the present project, requirement of PEL/PML for production.***
   The Project Proponent (PP) intends to have an integrated Environment Clearance covering the Exploration, Appraisal and early Production. Although the Project is currently under Exploration Stage without any discovery till date, DGH has no objection to the Project Proponent's application for integrated application for Environment Clearance for Exploration, Appraisal and early Production under Category A.
   The PP already has obtained PEL for block(s) under consideration. DGH is of the view that before commencement of production, PP must have a valid PML from relevant State Government. In this endeavour DGH would encourage and extend necessary support to the operators in getting early PML, after discovery is made, for ensuing continuity of operations in the block and for fast tracking production.
2. ***Comments from DGH on the justification submitted by the project proponent against Ministry's notification dated 16th January, 2020 and production activity in PEL as per RSC.***
   The justification is already provided in the answer to query (i) above. Even though production in the exploratory phase is permitted under RSC but it can only be started after grant of PML by relevant Government as per Rule no. 4 of PNG Rules which is reproduced below:

Quote:

No prospecting or mining except under a license or a lease – No person shall prospect for petroleum except in pursuance of a petroleum exploration license (herein under referred to as a license) granted under these rules, and no person shall mine petroleum except in pursuance of a petroleum mining lease (hereinafter referred to as a lease) granted under these rules. Every holder of a license and every holder of a lease shall in these rules be referred to as the licensee and the lessee, respectively.

Unquote

3. ***All the permissions received from the concerned authorities for development and production in PEL (i.e. MoPNG, DGH, state Government etc.) needs to be submitted.***
   All the necessary documents related to the permissions obtained from the concerned authorities have to be provided by the PP.

In addition to above operator is asked to comply with the observations of EAC which were discussed in the 21.01.2020 meeting:

I. EAC has observed that there are other deficiencies in EIA reports and in conduct of public hearing which is reported to be inconclusive.
II. EAC has also observed that there is a requirement of submission of addendum to the EIA/EMP reports considering all impacts and mitigation measures for development and production.
III. EAC also noted that the project proponent has not applied for Stage-I FC for blocks having forest area which is a requirement for grant of Environment Clearance

This is for necessary action at your end.

Vikesh Jain

Vikesh Jain
GM(P)-HELP

Annexure-3: Addendum of EIA Report including Early Production and associated impacts & mitigations

Sensitivity: Internal (C3)

Proposal No.	**IA/RJ/IND2/98971/2019. F. -No. IA-J-11011/83/2019-IA-II(I)**
Proposal for	**Addendum to Final Environment Impact Assessment report for proposed Onshore Oil and Gas Exploration and Appraisal in RJ-ONHP- 2017/5 Block, Barmer District, Rajasthan**
Date	**23.05.2020**

Submitted by

Vedanta Limited (Division: Cairn Oil & Gas)

Table of Contents

1. Introduction....1
1.1 Brief Details of The Project....1
1.2 Location of Block....1
2. Description of Early Production Unit (EPUs)/Quick Production Unit (QPUs)....2
2.1 Drilling of Exploration and Appraisal Well....4
2.2. Description of EPU/QPU....5
2.3. Crude Oil Handling and Dispatch....9
2.4. Proposed Infrastructure....9
2.4.1 Power Requirement....9
2.4.2 Water Requirements....9
2.4.3 Wastewater Treatment & Disposal for EPU/QPUs....9
2.4.4 Wastes treatment and disposal for EPU/QPUs....12
3. Impact & Mitigation Measures of EPU/QPU Operation....12
3.2. Impact on Topography....14
3.3 Impact on Air ENVIRONMENT (refer section No.4.8 in EIA report)....14
3.4. Impact on Noise Environment....16
3.5. Impact on Road & Traffic....18
3.6. Impact on Water Environment....18
3.7. Impact on Soil environment....19
3.8. Biological Environment....19
3.9. Impact on Occupational Health and Safety....19
4. Environmental Management Plan of EPU/QPU operation....20

Figures

Figure 1: Block boundary of RJ-ONHP-2017/5 on SOI Toposheet....2
Figure 2: Flow Diagram of Early Production Unit/Quick Production Unit (2000 BLPD)....7
Figure 3: Typical Well Pad Layout with Early Production Unit....8
Figure 4:*: Wastewater/ Effluent Treatment, Disposal & Reuse during Operation of EPU/QPU No Discharge to the Surface.* .11
Figure 5:: 24 HOURLY GLCs OF SO2 During the Early production Stage....15
Figure 6:: 24 HOURLY GLCs OF NO2 During the Early production Stage....16
Figure 7: Predicted Noise Level....17

Table

Table 1. Salient Features of the proposed project....3
Table 2. Details of Power Requirement For EPU/QPU....9
Table 3. Waste Generation....12
Table 4. Impact Prediction Matrix for proposed project activities....13
Table 5. Source and Emission Characteristics for Dispersion Modelling....14
Table 6. Attenuated Noise Level....17
Table 7. Environmental Management Plan....20

1. Introduction

Vedanta Ltd. (Division Cairn Oil & Gas) has been allocated hydro-carbon Block namely RJ-ONHP-2017/5 under the OALP (Open Acreage Licensing Policy) by MoP&NG, Govt. of India. RSC (Revenue Sharing Contract) has been signed between Vedanta Limited and MoP&NG on 1st October, 2018.

Vedanta Limited (Division: Cairn Oil & Gas) proposes to carry out exploratory and appraisal well drilling and early production of oil and gas in the block. In case of a discovery (ies), the exploratory and appraisal well(s) will be tested for extended duration by flowing hydrocarbons to ascertain the reservoir parameters and assess the quality and commercial viability.

Moreover, in case of commercially viable discovery(s) of hydrocarbons in the block and having established the size of the hydrocarbon field(s), field will be immediately brought into early production of crude oil and associated gas using some of the successful exploratory/appraisal wells by setting up of temporary and mobile Early Production Units (EPUs)/Quick Production Units (QPUs) for the processing of produced well fluids.

1.1 Brief Details of The Project

RJ-ONHP-2017/5 Block is located in Shiv, Pachpadra, Gudhamalani, Barmer and Chohtan Tehsil of Barmer district, Rajasthan. Total area of block is 917sq. km. Vedanta Limited (Division: Cairn Oil and Gas) proposes to carry out:

1. *Drilling of 52 exploratory (including appraisal and developmental) wells and well testing*
2. *Setting up of Early Production Units (EPUs)/Quick Production Units (QPUs) for produced well fluid processing and production of 20000 BOPD crude oil and up to 3 MMSCFD associated natural gas. (Ref section No. 2.4, Page No. 43 in EIA report)*

In case of a discovery, the exploratory and appraisal well(s) will be tested for extended duration by flowing hydrocarbons to ascertain the reservoir parameters and assess the quality and commercial viability. Moreover, in case of commercially viable discovery of hydrocarbons in the block and having established the size of the hydrocarbon field(s), field will be immediately brought into early production of crude oil and associated gas using some of the successful exploratory/ appraisal wells by setting up of temporary and mobile EPU/QPU for the processing of produced well fluids.

1.2 Location of Block

The Onshore RJ- ONHP-2017/1 Block covers an area of 917 Sq.Km and is located in in Barmer Districts of Rajasthan. The geographic location of the Block is included within overlaid on the Survey of India's Topo- Sheet No. 40 N/4, 40 N/8, 40 O/1, 40 O/5, 40 O/6 and 40 O/7.

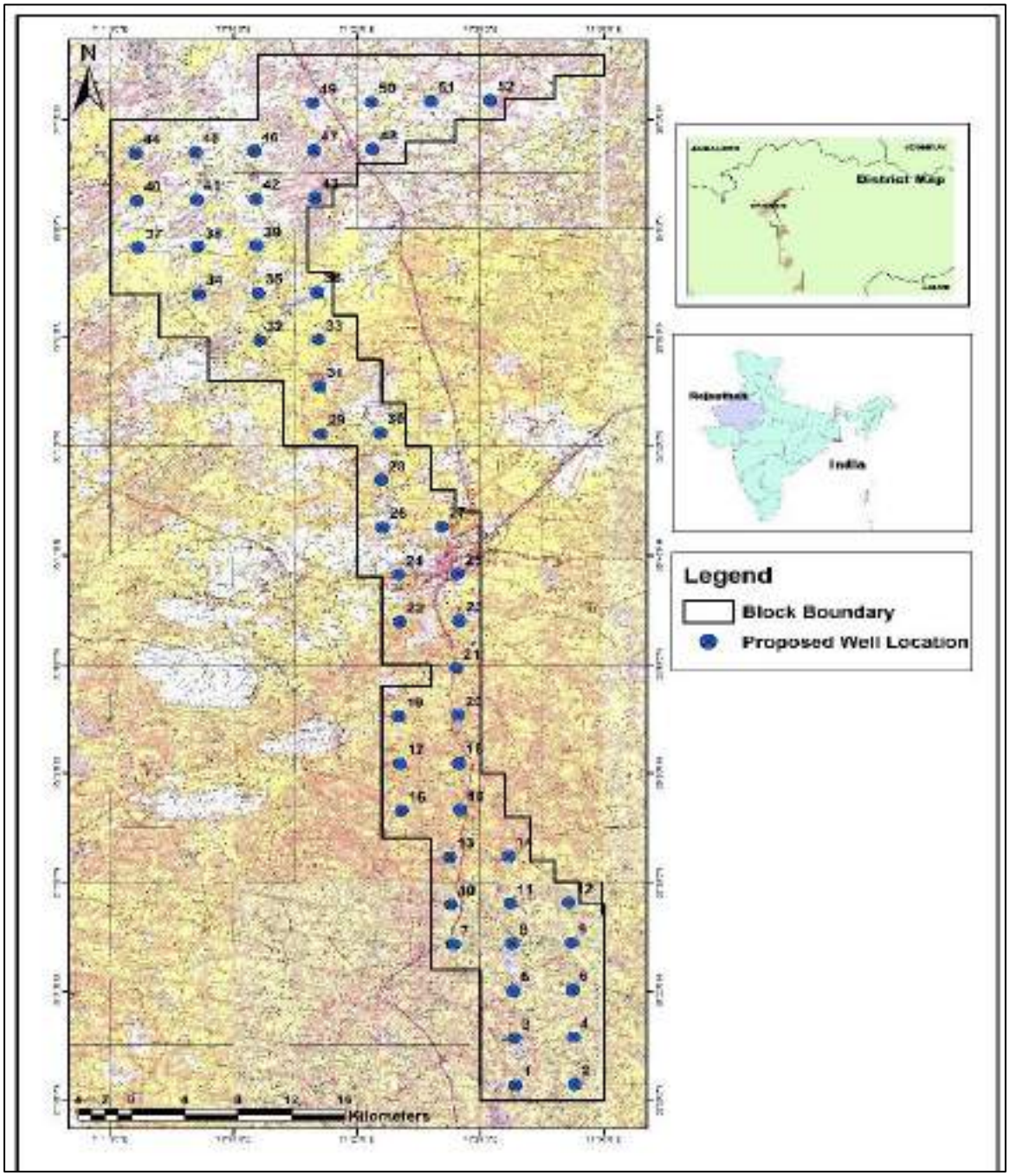

Figure 1:. Block boundary of RJ-ONHP-2017/5 on SOI Toposheet

2. Description of Early Production Unit (EPUs)/Quick Production Unit (QPUs)

The project includes Vedanta Limited (Division: Cairn Oil & Gas) proposed drilling of 17 onshore exploratory and appraisal wells and 35 nos. of development (production) wells and Setting up of Early Production Units (EPUs)/ Quick Production Units (QPUs) for produced well fluid processing and early production of up to to 20000 BOPD crude oil and up to 3 MMSCFD associated natural gas in RJ-ONHP-2017/5 block located in Barmer district of Rajasthan.

In case of a discovery(ies), the exploratory and appraisal well(s) will be tested for extended duration by flowing hydrocarbons to ascertain the reservoir parameters and assess the quality and commercial viability. Moreover, in case of commercially viable discovery(ies) of hydrocarbons in the block and having established the size of the hydrocarbon field(s), field will be immediately brought into early production of crude oil and associated gas using some of the successful exploratory/ appraisal wells and /or by drilling development (production) wells by setting up of temporary and mobile EPU/QPU for the processing of produced well fluids.

Vedanta Ltd (Div: Cairn Oil & Gas), as an interim plan, in case of commercially viable discovery (s) of hydrocarbons in the block and having established the size of the hydrocarbon field (s), proposes to immediately bring the field (s) into production using one or more of the appraisal wells and or by drilling developmental (production) wells for the production of crude oil by setting up of Early Production Units (EPUs) or QPUs (Quick Production Units). Early production of the Crude oil will enable the Country to reduce dependence on import of crude oil.

Here, it may be noted that after the commercially viable discovery (s) of the hydrocarbon field(s), following the typical life cycle of Oil & Gas Exploration & Production sector, full-fledged (large scale) field development plan including development well drilling, establishing crude oil & natural gas processing facilities, laying of intra-field & cross country pipelines and other associated physical and social infrastructures will be taken up and prior development EC and other approval will be obtained as applicable. The lead time for entire process is about 3 – 4 years for the production of crude oil and natural gas.

Once the full-fledged field development comes up, the Early Production Unit (s) will suitable be integrated (with large scale facilities) and/ or phased out.

Table 1. Salient Features of the proposed project

Particulars	**Details**
Name of block	RJ-ONHP-2017/5
Land required	For well site during drilling will be 9.0 ha, including site facilities and for camp site
Depth of well	1750-5000 m (Approx)
Duration of Drilling	60-90 Days per Well (approx.)
Spent /Residual drilling mud	250-500 tons/well
Quantity of drill cutting	Drill cuttings associated with WBM - 250-750 tons/well Drill cuttings associated with SBM - 500-1500 tons/well
Drilling mud composition	Water Base Mud (WBM) will be used as drilling fluid for initial, shallower sections where massive shale not encountered. The deeper and difficult to drill geological formations will be drilled using Synthetic Base Mud (SBM) as drilling fluid
Setting up of EPU	8 X 2000 BFPD
Early Production	16000 BOPD crude oil and 2.4 MMSCFD associated natural gas
Estimated project cost	INR 848.98 cr.

Particulars	Details
Manpower Requirement	Total Manpower: 30-35 (Site preparation Phase), 80-100 (during drilling & early production)
Seismic zone	As per Bureau of Indian Standards (BIS) map, Rajasthan falls in Zones II (low risk), III (moderate risk) and IV (high risk). As per the Earthquake Zones map, Block RJ- ONHP-2017/5 falls under high (Zone IV) and moderate (Zone III) risk zones.

Source: Vedanta Limited (Division: Cairn Oil & Gas)

2.1 Drilling of Exploration and Appraisal Well

Vedanta Limited (Division: Cairn Oil & Gas) proposes to drill 45 exploration & appraisal wells and Development (Production) wells within the block boundary of RJ-ONHP-2017/5.

The basic objective of the exploratory drilling will be as follows: -

- *To determine the presence of potential hydrocarbon*
- *To appraise discovered oil & gas*

The lifecycle of drilling activities involves well site selection, site and access road preparation and its maintenance, construction of drilling well, drilling activities, well testing and decommissioning and closure of wells, if not proved economically viable for production of oil and gas. The following are the commonly used terms in an oil and gas project.

Exploration Wells:

An Exploration Well is a hole drilled deep into the earth's surface; the hole is thought to contain hydrocarbon deposits. Areas that are inferred to contain oil or natural gas undergo a gravity survey, magnetic survey, seismic survey to discover the features of sub-surface geology. After a prospective area is detected, identified and evaluated, an Exploration Well is drilled to confirm the availability of oil or natural gas.

Appraisal Wells:

When, exploratory drilling is successful and a discovery is made, more wells (termed as Appraisal wells) will be drilled to determine the size and the extent of the field. Wells drilled to quantify the hydrocarbon reserves found are called as 'appraisal' wells. This is an intermediate step between exploration and development which is necessary to confirm the reserve size and field deliverability to an acceptable degree of accuracy. This may be in order to determine whether the discovery is commercial, or to establish the parameters necessary to define the optimal development scheme for the field. Appraisal may consist of additional seismic, further drilling or extended testing of an existing well. Any or all of these types of operations may be deemed desirable or necessary. The technical procedures and activities in appraisal drilling will be the same as those employed for exploration wells. A number of wells may be drilled from a single well pad/ drill site. Deviated or directional drilling at an angle from a site adjacent to the original discovery well may be used to appraise other parts of the reservoir, in order to reduce the land requirement. Any or all of these types of operations may be deemed desirable or necessary.

Production (Development Well)

Development (production) wells will be drilled to extract the hydrocarbons from reserve. The produced hydrocarbons will be transported through pipelines or tankers to processing facilities.

Well Testing:

During the exploration and appraisal drilling, where a hydrocarbon formation is found, initial well tests (about one month of duration) will be carried out to establish flow rates, formation pressure and other parameters. During the well testing, crude oil, natural gas and produced water could be generated and will be treated/disposed appropriately. Hydrocarbons will be flared. Efficient test flare burner will be used to minimize incomplete combustion. As an alternative option, if feasible, crude oil/ slop oil will be transferred to nearby refinery for processing or will be sent to authorized recyclers.

The project lifecycle has been classified into four phases:

- **Pre-drilling activity**
  - ✓ Site selection
  - ✓ Land procurement
  - ✓ Site Preparation
  - ✓ Site access road and drill site construction
  - ✓ Pre-drilling activities, mobilization and Rigging up
- **Drilling activity**
  - ✓ Drilling of wells
  - ✓ Testing of wells
- **Early Production- When, exploratory drilling is successful**
  - ✓ Drilling of Appraisal wells to quantify the hydrocarbon reserves
  - ✓ Setting up of Early Production Units (EPUs)/Quick Production Units (QPUs)
- **Well decommissioning**
  - ✓ Well abandonment
  - ✓ Site closure and decommissioning
  - ✓ Site Restoration

2.2. Description of EPU/QPU

Early Production Units (EPUs) or Quick Production Units (QPUs) will be installed for the processing of produced well fluid. An EPU/QPU will be a packaged/modular mobile unit and will mainly consists of a heater-treater separator or a production heater followed with a three phase separator, electrostatic coalescer, oil storage tanks, oil tanker loading system, produced water separation and disposal system, power generation (GEG or DG), test separator skid, utility systems such as fuel gas, flare, Inst. Air package, diesel storage, firefighting equipment, etc. An EPU/QPU will be designed for a capacity of 2,000 BLPD (Barrels of liquid per Day) with water cut variation from 0 – 50 vol%.

Produced well fluid from one or more successful exploratory/ appraisal wells will be gathered & sent to heater-treater separator skid for primary separation & heating purpose. Gathered produced fluid will be heated & degassed in heater-treater separator skid operating at ~2.5 – 3 Barg and ~70 – 80°C and separated in to gas, oil and water streams. The separated produced (associated) gas will be either routed to fuel gas system or to flare depending on the quantity of produced (associated) gas. In case of sufficient quantity of produced gas, a part of the produced gas will be used for power generation (using GEG), for firing in heater-treater separator skid and for blanketing & purging purpose. The surplus gas post internal consumption (if any) will be routed to flare for safe disposal purpose.

Separated oil from heater-treater separator skid will be sent to electrostatic coalescer separator (if needed, based on oil properties) to separate the residual water and achieve BS&W specifications. The treated crude oil from electrostatic coalescer separator will be sent to oil storage tanks. From oil storage tanks, oil will be pumped &loaded in to road tanker using the tanker loading facility for evacuation of crude oil to the nearby available facilities like terminals/depots of consumers.
Separated produced water (PW) from heater-treater separator skid will be sent to degasser vessel operating at low pressure. The evolved HC gases from degasser vessel will be routed to flare for safe disposal and the degassed water sent to PW treatment package.

The PW treatment package will consist of a compact flotation unit or other equivalent gas floatation based de-oiling (oil removal) system and a filtration system. The treated water from PW treated skid will be stored in PW storage tanks. The produced water will be treated to achieve MoEF&CC/CPCB/RSPCB specifications (discharge standards) and will be disposed off. The treated effluent (i.e. produced water) will be disposed-off using either a nearby down hole disposal well (by reinjection in abandoned well) or other available and suitable onshore disposal medium or solar/ mechanical evaporators depending on the quantity and feasibility.

The power requirement will be met through either state electricity grid and/ or installation of Diesel/Gas Engine Generator(s) using produced gas. If produced gas is sufficient quantity, then power generation using produced gas will be preferred.

Along with above processing facility, a well test separator skid will be installed at pad. It will be used for well testing purpose. Well under testing will be routed to test separator skid. The separated gas, oil & water will be sent back to inlet of heater-treater separator skid for further processing.

Quick production set-up will have following utility systems & infrastructure for supporting the operations.

- Wells with selected artificial lift and flow lines
- Fuel gas system consisting of filters & a super-heater
- Instrument Air package or Instrument as system
- Chemical dosing packages i.e. corrosion inhibitor, de-emulsifier & scale inhibitor etc.
- Elevated flare system or enclosed ground flare or ground flare
- Closed drain system, storm water drain system
- Fresh water storage
- Diesel storage
- Power generation (GEG and/or DG)
- Firefighting equipment
- Domestic sewage treatment facility (Mobile STP or septic tank & soak pit system);

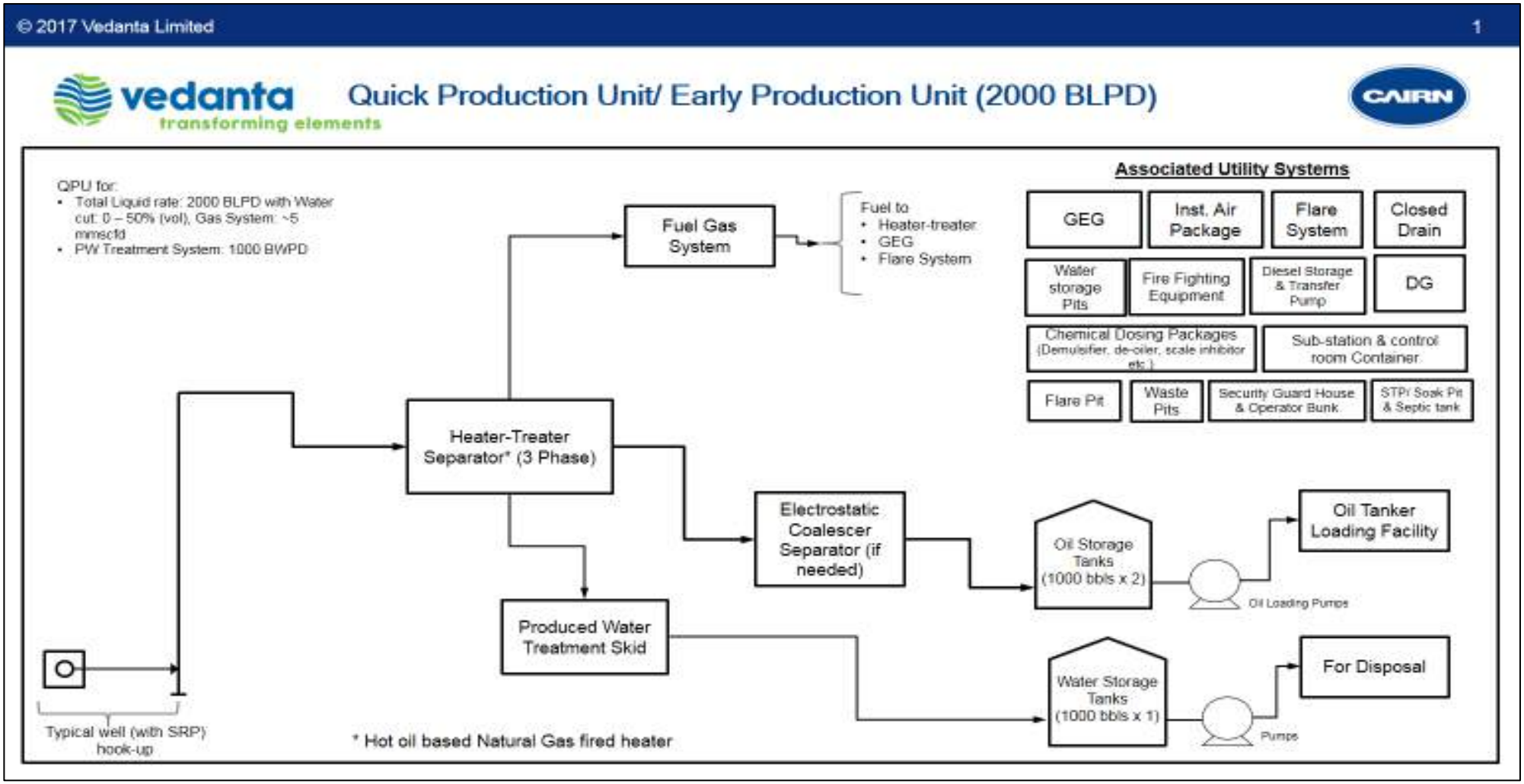

Figure 2: Flow Diagram of Early Production Unit/Quick Production Unit (2000 BLPD)

The EPU will be installed near the already developed exploration and appraisal well location within the well pad in the commercially viable discovered oil field.

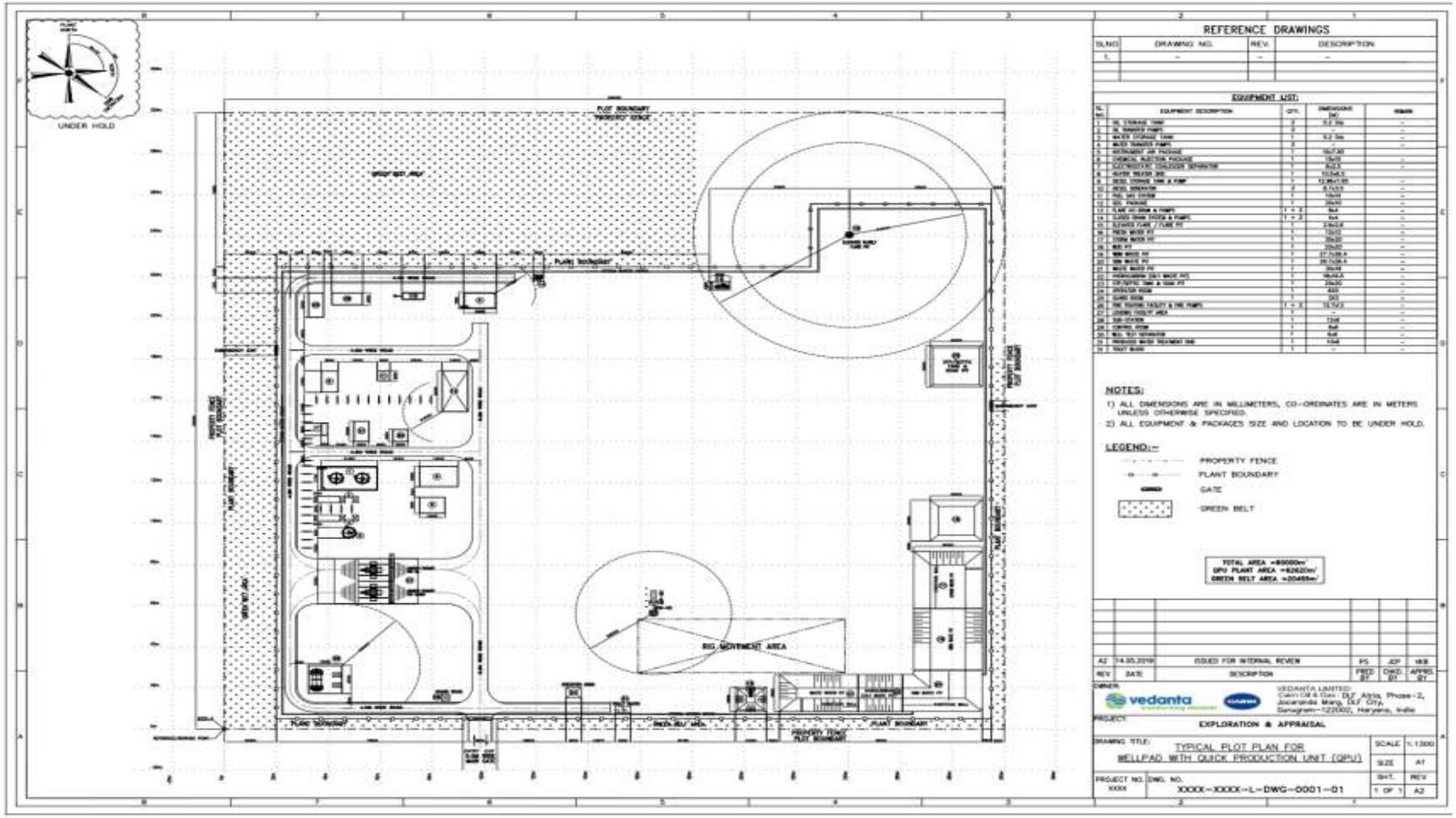

Figure 3: Typical Well Pad Layout with Early Production Unit

2.3. Crude Oil Handling and Dispatch

Crude oil from the Early Production Units (EPUs)/ Quick Production Units (QPUs) at the Well pads will be transported through road tankers to the existing facilities of Vedanta Ltd (Div: Cairn Oil & Gas) i.e. Mangala Processing Terminal (MPT) at Barmer, Rajasthan.

Mangla Processing Terminal (MPT) has Crude Oil storage tanks of 750,000 barrels capacity and pumping station of 2,00,000 BOPD for further dispatch to Oil crude intake facilities of Indian Refineries. The MPT is located at approx. 17 km from RJ-ONHP-2017/5 block. As per plan crude oil from each EPU will be transported to MPT through road tanker. Each EPU has capacity to produce 2000 BOPD (318 kl) crude oil which will require 16 road tanker (20 kl each) per day to transport the crude oil to the MPT.

2.4. Proposed Infrastructure

2.4.1 Power Requirement

The power requirement in the drilling site and the campsites will be provided through diesel generator (DG) sets. The rated capacity of the DG sets required for onshore drilling site is provided in following table.

Table 2. Details of Power Requirement For EPU/QPU

Location	DG Capacity	Fuel Requirement (KLD)	Stack Height (m)	Stack dia (m)
EPU Requirement	**GEG 1 MW and 1X500 KVA (Emergency Backup),**	**NG- 283.16 m^3/hr HSD- 3-4 KLD**	**10 9**	**0.305 0.15**

Source: Vedanta Limited (Division: Cairn Oil & Gas)

**Depending on the rig capacity and availability during exploration and appraisal drilling phase*

2.4.2 Water Requirements

Water requirement for each Early Production Unit/ Quick Production Unit will be about 15-18 KLD.

The water requirement for all the project activities will be sourced locally through approved/authorized sources of surface water and/or ground water (e.g. PHD bore wells, privately owned bore wells, Irrigation Dept./Water Resources Dept. of State Govt.). In case, required water could not be sourced from locally available approved sources, ground water will be extracted after obtaining permission from CGWA/State Govt.

2.4.3 Wastewater Treatment & Disposal for EPU/QPUs

Wastewater Generation	Quantity (m^3/well/day)	Treatment
Wastewater (Produced water) during Early Production	225*	Will be treated in Mobile ETP (consisting of physicochemical treatment, Ultra filtration (UF) & RO (if needed) of 250 KLD capacity and the treated water would be used for dust suppression, green belt, etc.

Source: Vedanta Limited (Division: Cairn Oil & Gas)

** Considering upto 70% water cut in well fluid produced.*

Total 225 cum/day produce water will be generated from each EPU unit and Total 5 tanker will be required for transportation of produce water from each EPU facility to MPT.

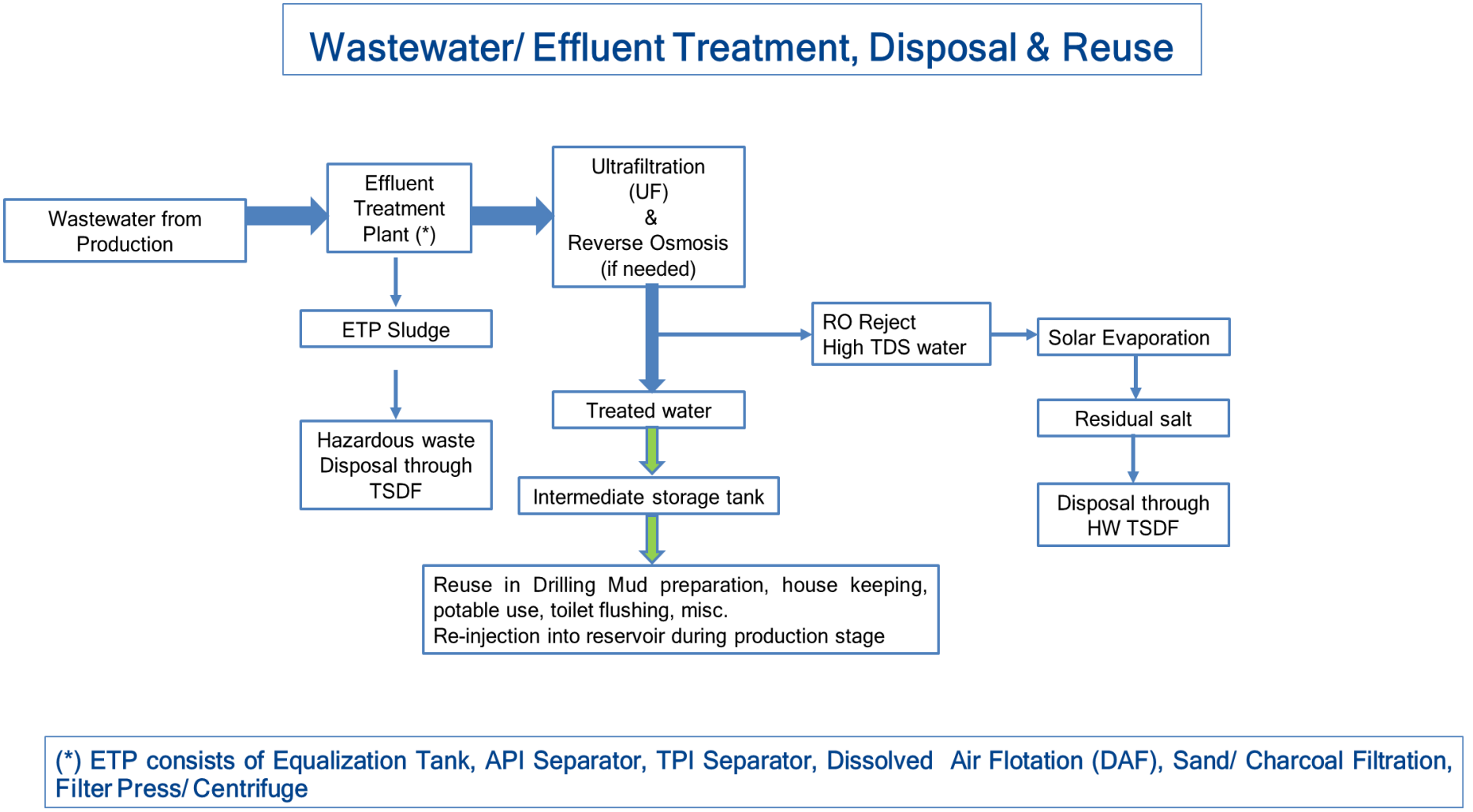

Figure 4:: *Wastewater/ Effluent Treatment, Disposal & Reuse during Operation of EPU/QPU No Discharge to the Surface.*
In principle ZLD concept will be implemented.

2.4.4 **Wastes treatment and disposal for EPU/QPUs**

The expected waste generation from EPUs/QPUs will be as below:

Table 3. Waste Generation

Sl. No	Nature of waste	Quantity during Drilling Activities	Mode of Disposal
A	**Hazardous Waste**		
1	Used Lubricating oil,	1 ton/ EPU/QPU	Used oil will be sent CPCB authorized recyclers. The oil contaminated sludge will be disposed as per Hazardous Waste Rules, 2016
B	**Non-Hazardous Waste**		
2	Scrap metals, chemicals, painting wastes.	100 kg per EPU/QPU	To be disposed of their registered vendors on periodic basis.

Source: Vedanta Limited (Division: Cairn Oil & Gas)

3. Impact & Mitigation Measures of EPU/QPU Operation

The anticipated impacts of the proposed project activities on the environment have been evaluated and predicted based on the information collected at the site and the information provided by the Vedanta Limited (Division: Cairn Oil & Gas).

Actual and foreseeable events, including operation of Early Production Units/Quick Production Units (EPUs/QPUs) and typical events are discussed in this section.

It is however important to remember that operations related to Exploration and Appraisal well drilling, testing and early production activities also include positive socioeconomic impacts in terms of increase in local business opportunities and on a larger perspective, by providing potential energy security at a national level. During drilling and during operation of EPU/QPU, the well site shall be unmanned and cordoned off adequately. Security shall be stationed to ensure restricted entry. Impacts on various aspects are described below.

Table 4. Impact Prediction Matrix for proposed project activities

Activities	Air	Noise	Traffic	Topography & Drainage	Land use	Surface Water	Ground Water	Soil	Ecology & Biodiversity	Disruption on infrastructure	Job Opportunities	Common Property Resources	Loss of crop/agriculture	Population influx	Occupational Health & Safety	Community Health & Safety	Aesthetics
Operation of EPU/QPU																	
GEG/ DG set emission	✔	✔															
Flaring of Gas	✔	✔													✔		
Produced Water						✔		✔									

3.2. **Impact on Topography**

Impacts	The major impacts arising out of site preparation and set up of EPU/QPU is alteration of local topography. The raising of the height of the construction site above the surrounding land may lead to water logging of the adjacent land or disrupt the existing drainage pattern. A storm water drain will be built at the periphery of the EPU/QPU to contain the site drainage during excessive rain.
Mitigation	✓ Provision of drainage system will be made for surface run-off.

3.3 Impact on Air ENVIRONMENT (refer section No.4.8 in EIA report)

Operation of EPU/QPU facilities

- ✓ Emission from DG sets and GEG
- ✓ Emission from flare stacks

Table 5. Source and Emission Characteristics for Dispersion Modelling

Emission Sources	Stack Height (m)	Stack dia (m)	Stack Gas Temp. (K)	Stack Gas Velocity m/s	Emission rate (g/s)	
					NO_2	SO_2
Scenario 2 (During operation of EPU/QPU)						
EPU Flare	30	0.3	1273	5.26	0.095	0.0025
1 MW- GEG	10	0.305	573.15	2.05	0.381	0.00103

**Emission for flare is calculated using Emission Factors as described in US EPA AP42, fifth edition, January 1995.*

At the time of early production, due to the GEG operation and EPU flare, the incremental GLCs of NO_2 and SO_2 are practically negligible. There would be no adverse impact in the site surrounding air environment.

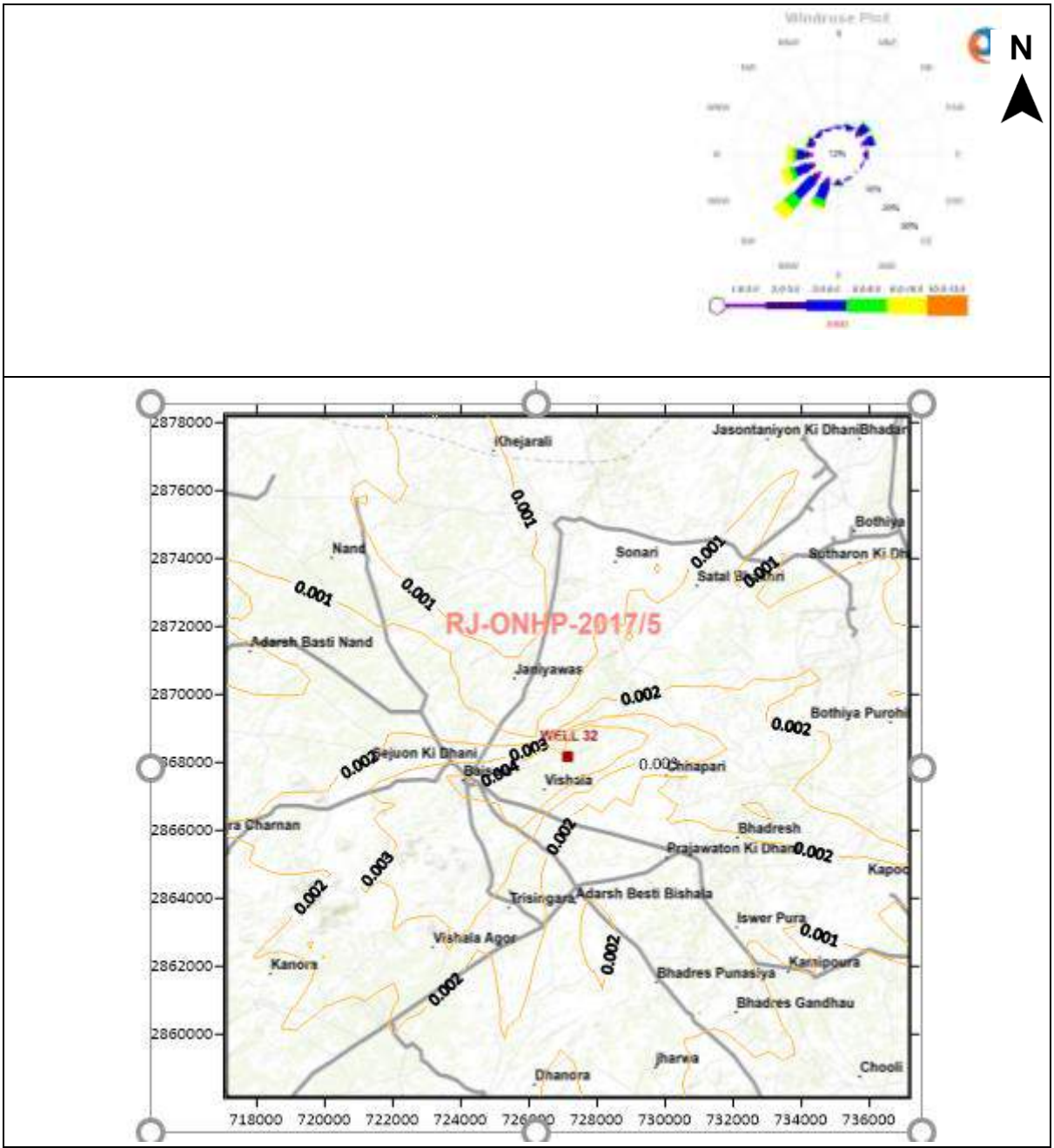

Figure 5:: 24 HOURLY GLCs OF SO2 During the Early production Stage

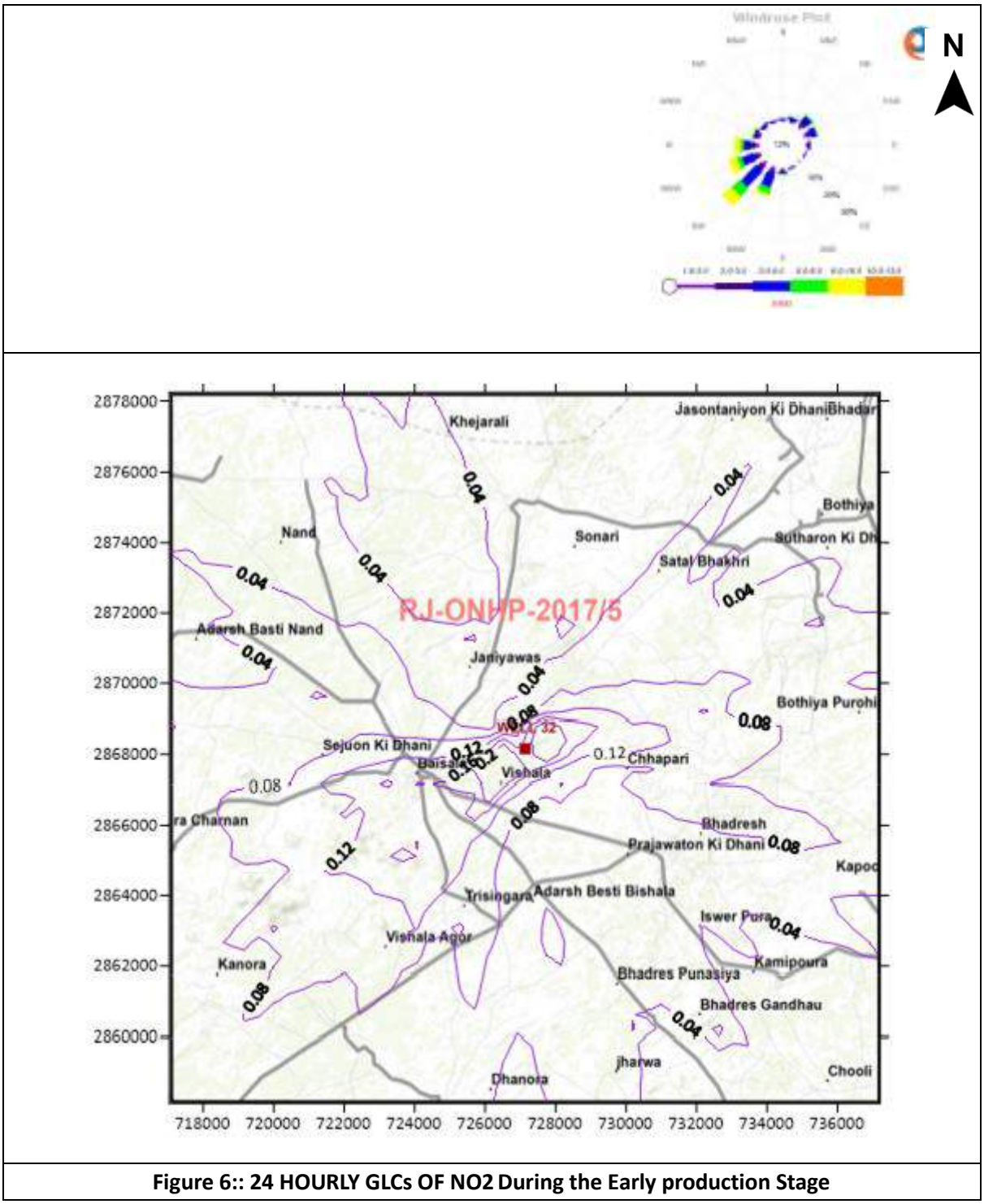

Figure 6:: 24 HOURLY GLCs OF NO2 During the Early production Stage

To minimise the adverse impacts of flaring the following measures should be adopted:

- ✓ Proper engineering controls to ensure complete combustion of gas;
- ✓ No cold venting will be resorted instead flaring will be done with combustion efficient elevated flare tip; and
- ✓ Location of flare stacks to be chosen considering the sensitive receptors adjoining the site.

3.4. Impact on Noise Environment

Operation of EPU/QPU:

- ✓ Flaring of the Gas
- ✓ GEG, DG set

Noise modelling for the project site from DG sets(s):

In the proposed project, 3 X 1000 (2 W+1 S) DG sets or 2 X 1850 KVA (1W+1S)) each at drilling site and during early production phase will be GEG 1MW output and 500 KVA D.G. set (emergency backup) has been proposed to meet the power requirement. As per the primary baseline study conducted at the site, average temperature is 30°C and relative humidity is 60%, same has been considered in the noise modelling. Figure showing noise modelling for the project site from DG sets(s) is given in Figure 7.

Table 6. Attenuated Noise Level

Distance (m)	Predicted Noise Levels dB(A)	Prescribed Noise levels at Day time of the Residential Area dB(A)	Prescribed Noise levels at Night time of the Residential Area dB(A)
50	63.20	55	45
100	57.20	55	45
200	51.18	55	45
500	43.22	55	45

Further, considering drilling would be a continuous operation, noise generated from aforesaid equipment has the potential to cause discomfort to the local community's community residing in proximity of the rig facility. So settlements located close to majority of the wells would face discomfort due to drilling operation.

Occupational health and safety impacts viz. Noise Induced Hearing Loss (NIHL) is also anticipated on personnel working close to such noise generating equipment. However, drilling activities would be undertaken for short duration and necessary noise prevention and control measures viz. provisions for proper PPEs, regular preventive maintenance of equipment etc. would be implemented by the proponent to reduce the noise impact on the communities residing in proximity to the well sites.

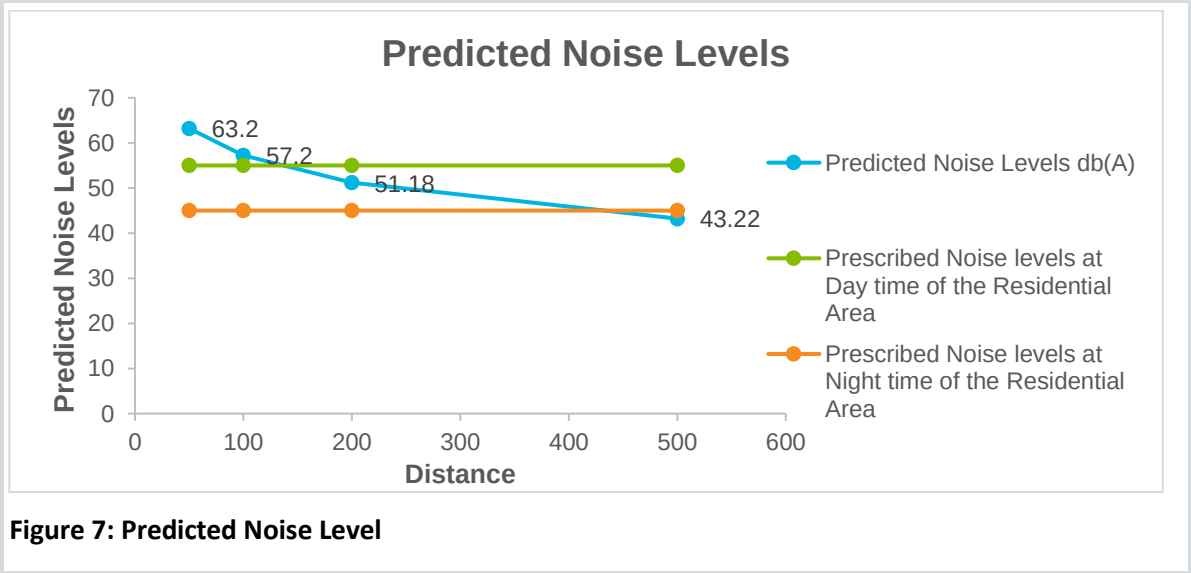

Figure 7: Predicted Noise Level

This noise modelling has been carried out considering worst conditions, in actual; the noise level is expected to be very less than the calculated value.

Mitigation Measures

- ✓ Installation of adequate engineering control on equipment and machinery (like mufflers & noise enclosures for DG sets and PC pumps) to reduce noise emission levels at source, carrying out proper maintenance and subjecting them to rigid noise control procedures.
- ✓ Providing Personnel Protective Equipments (PPEs) like ear plugs/muffs to workers at site.
- ✓ Undertaking periodic maintenance of vehicles and machinery to reduce noise levels.

3.5. Impact on Road & Traffic

Operation of EPU/QPU:

- ✓ Transport of produced Oil to nearest location.

Impacts

It has been estimated that maximum output of each EPU/QPU system will be about 2000 BOPD or 318 KL of Oil. The produced oil will be transported through tankers of each capacity of 20 KL. Hence, total number of tankers required for transportation will be about 16 Tankers per day from each EPU/QPU site.

From the proposed project, peak additional traffic during operation of EPU/QPU estimated about 16 PCUs. Hence, the scale of impact of traffic movement due to the proposed project is considered to be minimum. The potential impact on road and traffic due to operational traffic is assessed to be minimum.

Vedanta Limited (Division: Cairn Oil & Gas) will ensure that traffic management plan is implemented so that proper vehicular movement is done with minimal disturbance to nearby communities. The impacts will be for limited duration. Thus, the impacts are temporary in nature and limited mostly within the drill site.

Mitigation Measures

- ✓ Speed limits will be maintained of vehicles involved in transportation
- ✓ Entry of vehicles into the drilling site area is prohibited except for material movement.
- ✓ Adequate parking will be provided outside the drilling location.

3.6. Impact on Water Environment

Operation of EPU/QPU:

- ✓ Any produced water and liquid hydrocarbon fractions collected in the test separator during well testing.

Impacts

It is estimated that the concretization of the EPU/QPU site will be completed within a very short duration. This will reduce the probability of surface wash-out of silty material if there is no rain within the construction period. Further the surface run off from the site after it is concretized will be collected in a storm water drain that will have requisite silt trap and oil trap. The filtered water of the storm water drain will further be discharged after compliance with the CPCB Inland Water Discharge Standards.

During Early production, produced water (wastewater) of 225 KLD (considering upto 70% water cut in well fluid produced) will be generated and will be treated in mobile ETP and will be adequately

disposed after meeting the GSR 546 Rules. As the surface run off will hardly have any silt or oil and grease load that will impact the adjoining area or contaminate the natural drainage, the significance of impact will be low.

Mitigation Measures

- ✓ Drainage and sediment control systems at the well site will be efficiently designed;
- ✓ Proper treatment of all wastewater will be made to ensure that they comply with criteria set by the regulatory body (MoEF&CC and RSPCB);
- ✓ All chemical and fuel storage areas, process areas will have proper bunds so that contaminated run-off cannot escape into the storm-water drainage system.

3.7. Impact on Soil environment

Operation of EPU/QPU:

- ✓ Spillage of chemical, spent mud, hazardous waste, etc.;
- ✓ Surface runoff from waste storage area and spillage area.

Mitigation Measures

- ✓ The top soil will be stored properly;
- ✓ Manage spill of contaminants on soil using spill kits;
- ✓ Storage of Solid Waste in designated areas within well pad.

Embedded controls have been considered in the project design to reduce the impact on soil. Also, most of these impacts on the soil fertility are reversible as the drill sites would be reinstated after the drilling. The contamination of soil due to spillage of chemical and fuel is likely to happen only in case of accidents.

3.8. Biological Environment

Impact on the ecology will be mainly confined to drilling site and approach road and will vary with the proximity from the drilling locations. There are no significant impacts envisaged on the ecological environment during operation of EPUs/QPUs.

Mitigation Measures

The mitigative measures pertain to surface run-off from well site, wastewater discharges from EPUs/QPUs, solid waste disposal etc;

- ✓ The working area will always be kept minimum
- ✓ For felling of trees prior approval from concerned Department shall be obtained;
- ✓ Fencing would be done on the camp site to avoid any unfortunate encounter with faunal species.
- ✓ Appropriate shading of lights would be ensured to prevent unwanted scattering;

3.9. Impact on Occupational Health and Safety

Vedanta Limited (Division: Cairn Oil & Gas) will adopt necessary control measures through implementation of mitigation measures and provision of proper PPEs to workers operating in aforesaid area to prevent and/or mitigate adverse health related impacts. Hence any possible occupational health impact from exposure to such fugitive dust is not likely to be of major significance.

Mitigation Measures

- ✓ Periodic onsite surveillance to be conducted so that the workers use the designated PPEs all the time;
- ✓ Health surveillance would be conducted of personnel working in the aforesaid areas;
- ✓ Regular health and safety training to be provided to workers.

4. Environmental Management Plan of EPU/QPU operation

Environmental management plan (EMP) includes action to protect environment by using instruments, adoption of industrial best practices, surveillance and statutory norms. To mitigate the adverse impacts, if any, caused due to proposed operation of EPUs/QPUs at RJ-ONHP-2017/5 block area, the EMP has been formulated. The EMP has prescribed environmental monitoring and implementation of environmental protection measures during all phases of the proposed activities. The environmental and socio-economic aspects are dealt with likely environmental control measures are suggested as under:

Table 7. Environmental Management Plan

Environmental Attributes	Phase	Mitigation Measures
Air Quality Management	EPU/QPU operations	✓ Periodic maintenance of GEG/DG sets will be undertaken
Noise Quality Management	EPU/QPU operations	✓ Periodic maintenance of GEG/DG sets will be undertaken
Surface Water Quality	EPU/QPU operations	✓ No impacts predicted as No Discharge to any Surface bodies. ✓ In principle ZLD concept will be implemented.
Ground Water Quality	EPU/QPU operations	✓ No significant impacts to ground water quality can be associated with activities during EPU/QPU operations
Waste Management	EPU/QPU operations	✓ Hazardous waste (waste and used oil) would be managed in accordance with Hazardous Waste (Management, Handling & Transboundary Movement) Rules, 2008. ✓ The oil will be sent to authorized recyclers. ✓ Proper segregation and storage of recyclable waste in designated bins.
Soil Quality Management	EPU/QPU operations	✓ Spill kits would be made available at all fuel and chemical storage areas. All spills/leaks contained, reported and cleaned up immediately. ✓ Used/spent oil to be collected and stored properly

Annexure-4: Petroleum Exploration License

Sensitivity: Internal (C3)

राजस्थान सरकार
खान (ग्रुप–2) विभाग

क्रमांकः प.18(3)खान / ग्रुप–2 / 2019 जयपुर, दिनांकः 27 MAY 2019

आदेश

इस विभाग के समसंख्यक आदेश दिनांक 08.03.2019 में आदेश के जारी होने की दिनांक 08.03.2019 को संशोधित कर दिनांक 27.05.2019 प्रतिस्थापित किया जाता है। अतः उक्त आदेश के जारी होने की दिनांक 08.03.2019 के स्थान पर दिनांक 27.05.2019 पढा जावें।

उक्त आदेश सक्षम स्तर से अनुमोदित है।

आज्ञा से,

27/5/19

(डॉ. बी.डी. कुमावत)
संयुक्त शासन सचिव

प्रतिलिपि निम्न को सूचनार्थ एवं आवश्यक कार्यवाही हेतु प्रेषित हैः–

1. अवर सचिव, पेट्रोलियम एंव गैस मंत्रालय, भारत सरकार, नई दिल्ली को पत्रांक O-12017(11)25/2018-ONG- II दिनांक 04.12.2018 के क्रम में प्रेषित है।
2. महालेखाकार, (आर्थिक एवं राजस्व क्षेत्र लेखा परीक्षा) राजस्थान, जयपुर – 302 005
3. निदेशक, पेट्रोलियम विभाग, राजस्थान, जयपुर
4. जिला कलक्टर, बाडमेंर
5. M/s VEDANTA LIMITED, DLF Atria, Phase 2 Jacaranda Marg, DLF City, Gurugram - 122 002
6. रक्षित पत्रावली।

सहायक शासन सचिव

राजस्थान सरकार
खान (ग्रुप–2) विभाग

क्रमांकः प.18(3)खान/ग्रुप–2/2019 जयपुर, दिनांकः 08.03.2019

आदेश

तेल एवं प्राकृतिक गैस मंत्रालय, भारत सरकार के पत्र संख्या O-12017(11)25/2018-ONG-II दिनांक 04.12.2018 से ओपन एक्रेज लाइसेंसिग पॉलिसी के प्रथम चक्र के अर्वाडी कम्पनी वेदान्ता लि. को पेट्रोलियम अन्वेषण लाइसेंस (पी.ई.एल) ब्लॉक आरजे–ओएनएचपी–2017/5 क्षेत्रफल 916.60 वर्ग किमी. जिला बाडमेर में तेल एवं प्राकृतिक गैस नियम, 1959 के नियम 5(1)(ii) के अन्तर्गत स्वीकृत करने की अनुमति प्रदान की गई है।

कम्पनी द्वारा आवंटित ब्लॉक आरजे–ओएनएचपी–2017/5, क्षेत्रफल 916.60 वर्ग किमी. जिला बाडमेर में तेल एवं प्राकृतिक गैस नियम, 1959 के नियम 5(1)(ii) के तहत खनिज क्रुड ऑयल, प्राकृतिक गैस, सी.बी.एम. शैल गैस आदि की खोज हेतु आवेदन दिनांक 22.10.2018 को प्रस्तुत किया गया है।

कम्पनी द्वारा तेल एवं प्राकृतिक गैस नियम, 1989 के नियम 6 के अनुसार आवेदन शुल्क रूपये 1,00,000/– ई–ग्रास के माध्यम से राजस्व मद 0802–00–103–00–00 में दिनांक 18.10.2018 को जमा कराये गये। आंवटित ब्लॉक के क्षेत्रफल अनुसार प्रथम वर्ष की पी.ई.एल. फीस नियम 11(2) के अनुसार रूपये 200/– प्रति वर्ग किमी. की दर से कुल रूपये 1,83,400/– ई–ग्रास के माध्यम से राजस्व मद में दिनांक 22.10.2018 को जमा कराये गये। कम्पनी द्वारा पत्र दिनांक 02.01.2019 के साथ वांछित राशि रूपये 4,00,000/– की प्रतिभूति निदेशक, पेट्रोलियम विभाग के पक्ष में प्लेज, एफडीआर संख्या 38143174144 निदेशालय पेट्रोलियम में दिनांक 08.01.2019 को प्रस्तुत की गई।

अतः राज्य सरकार तेल एवं प्राकृतिक गैस मंत्रालय, भारत सरकार के पत्र संख्या O-12017(11)25/2018-ONG- II दिनांक 04.12.2018 एवं निदेशक, पेट्रोलियम विभाग, जयपुर के प्रस्ताव दिनांक 31.01.2019 के क्रम में मैसर्स वेदान्ता लि. के पक्ष में तेल एवं प्राकृतिक गैस नियम, 1959 के नियम 5(1)(ii) के अन्तर्गत निम्नलिखित अनुबंधो एवं प्रतिबंधों पर पेट्रोलियम अन्वेषण लाईसेंस (पीईएल) स्वीकृत किया जाता है:–

खनिज	खनिज क्रूड ऑयल, प्राकृतिक गैस, सी.बी.एम. एवं शेल गैस
क्षेत्र	916.60 वर्ग किमी. जिला बाडमेर
अवधि	प्रथम चरण के लिए लाइसेंस अनुदान की दिनांक से 3 वर्ष जिसे एक अतिरिक्त वर्ष तक के लिए बढ़ाया जा सकेगा
पीईएल फीस	प्रथम वर्ष रू. 200/– प्रति वर्ग किमी. व अंश पर
	द्वितीय वर्ष रू. 400/– प्रति वर्ग किमी. व अंश पर

	तृतीय वर्ष रू. 2000/– प्रति वर्ग किमी. व अंश पर तथा तेल एवं प्राकृतिक गैस नियम 1959 में समय–समय पर होने वाले संशोधनानुसार।
प्रतिभूति राशि	रू. 4,00,000/– (अक्षरे रूपये चार लाख मात्र)
अधिशुल्क की राशि	वर्तमान नियमों के अनुसार एवं समय–समय पर तेल एवं प्राकृतिक एवं प्राकृतिक गैस नियम, 1959 एवं उसमें हुए संशोधन के अनुसार।
परीक्षण के लिए खनिज उठाने का अधिकार	तेल एवं प्राकृतिक गैस नियम, 1959 एवं उसमें हुए संशोधन के अनुसार।

Term & Conditions

1. The license shall be in respect of Crude oil, Natural gas, Coal Bed Methane, Shale Gas, etc; as per article 1.1.84 of revenue sharing contract (RSC).
2. In first phase, the license shall be valid for a period of 3 years effective from the date of grant of license and which may be further extended for a period of maximum one year.
3. The license shall be subject to the provisions of the Oil Field (Regulation & Development) Act, 1948 (53 of 1948) and the Petroleum & Natural Gas Rules, 1959 made there under as amended from time to time.
4. Immediately on demand or upon determination or relinquishment of any area covered by this license, the Licensee shall furnish to the Central Government/DGH, through the State Government confidentially the complete records of data as specified in Rule 19(c) of the P&NG Rules, 1959.The Licensee shall submit to Central Government, without fail every six-month, the results of all operation, boring and test production.
5. If any minerals other than petroleum are found during the exploration activities, licensee shall bring that to the notice of the Central Government with full particulars therof.
6. All army Cantonments, Station, Depots, Establishments, Field Firing Ranges and ordinace factories within the exploration block are exclude from exploration, survey and digging activites.
7. For developments of new roads and tracks related to exploration activity in the border belt, prior sanction of Ministry of Defence shall be obtained.
8. For works in close proximity of Army Cantonment/Station, depots, ranges, ordinance factories and visits to these installation, if any, specific permission of Army authorities shall be taken.

9. Necessary approval from the Competent Authority should be obtained for the Reserve Forest Area (if any) failing in the licensed area. Licensee shall follow all the extant acts/rules/laws and guidelines including MOEFCC notification F.No. 5-3/2007-FC dated 24.12.2018 alongwith the provisions of Revenue Sharing Contract as amended from time to time.

10. If International companies or foreigners are entrusted with the task, the licensee may act security-vetting of these companies through the Cabinet Secretariat (Research & Analysis wing) with help of the Ministry of Petroleum & Natural Gas, Government of India. The licensee shall also seek prior clearance from the Ministry of Home Affairs and Ministry of Defence with the full particulars of the foreigner employees under intimation to the Ministry of Petroleum & Natural Gas, Government of India.

11. The exploration activites shall not interfere with the safety/security of any civil VA/VP covered in this area.

12. The licensee shall issued identity cards to each of the employees.The system of checking identity cards of personnel will have to be strictly enforced.

13. Security to its employees both at the project side and en-route in insurgency affected areas will be the responsibility of the licensee.

14. Licensee shall allow Government authorities to enter and inspect area for security check up, if necessary.

15. Licensee shall not employ any foreign nationals surreptitiously in the area along the border.

16. No ground/aerial survey of the Defence VAs/VPs is permitted. Aerial survey If any, would be governed by the provisions of Ministry of Defence letter No. 18(8)82-D-(GS III) dated January 31,1989.

17. Air Force areas falling within the zones embarked for delineation should be avoided.

18. For works in close vicinity of Indian Air Force units/installation and visit to these installation, if any, specific permission of Air Headquarter's should be obtained.

19. Any work within 500 m of the perimeter of Air Force Station should be intimated to Air Force Authority at least 10 days before commencement of activities.

20. No obstruction shall be erected higher than 15 m within 5 kms radius of Air Force Airfields and construction of any high mast/towers shall be carried out in consultation with the Air Force Authority.

21. Planned use of explosives on or below the surface shall be intimated to Air Force Authority atleast 48 hours in advance.

22. Licensee shall execute a separate license deed in respect of such other covenant terms and conditions as per the prescribed format.

23. Any other terms & condition imposed by State Government with the approval of Government of India, As per P&NG Rules, 1959 or amended from time to time shall also be applicable.

उक्त आदेश सक्षम स्तर से अनुमोदित है।

आज्ञा से,

(डॉ. बी.डी. कुमावत)
संयुक्त शासन सचिव

प्रतिलिपि निम्न को सूचनार्थ एवं आवश्यक कार्यवाही हेतु प्रेषित है:–

1. अवर सचिव, पेट्रोलियम एंव गैस मंत्रालय, भारत सरकार, नई दिल्ली को पत्रांक O-12017(11)25/2018-ONG- II दिनांक 04.12.2018 के क्रम में प्रेषित है।
2. महालेखाकार, (आर्थिक एवं राजस्व क्षेत्र लेखा परीक्षा) राजस्थान, जयपुर – 302 005
3. निदेशक, पेट्रोलियम विभाग, राजस्थान, जयपुर को नियमानुसार कार्यवाही हेतु प्रेषित है।
4. जिला क्लक्टर, बाडमेर को प्रेषित कर निवेदन है कि कम्पनी यह सुनिश्चित करें कि इस स्वीकृति से विदेशी नागरिकों की उपस्थिति सीमा पर से राष्ट्र विरोधी तत्वों के आवागमन का साधन नहीं हो।
5. M/s VEDANTA LIMITED, DLF Atria, Phase 2 Jacaranda Marg, DLF City, Gurugram - 122 002
6. रक्षित पत्रावली।

सहायक शासन सचिव

Annexure-5: Minutes of Public Hearing

Sensitivity: Internal (C3)

Rajasthan State Pollution Control Board

Headquarter, 4, Institutional Area, Jhalana Doongri, Jaipur-302004
Phone :0141-5159699,5159604 e-mail : member-secretary@rpcb.nic.in
Toll Free Help Line No : 18001806127 Ext. 7

F (O&G-389) RPCB/HOP/ 723 Date: 15/11/19

The Secretary,
Ministry of Environment, Forests and Climate Change,
Government of India,
Indira Paryavaran Bhawan, Jor Bagh Road,
New Delhi 110003.

Sub: Environmental Clearance to M/s Vedanta Limited (Cairn Oil & Gas) for oil and gas exploration in block RJ-ONHP-2017/1,3,6,7 and Part of RJ-ONHP-2017/2 & 4 District Barmer.

Sir,

As per provisions of the EIA Notification, 2006, the Public Hearing for the above project was conducted on 12.09.2019 at Govt. Sr. Secondary School, Bhachhdau, Tehsil-Chauhtan, District Barmer. A copy of minutes of the Public Hearing along with CD of the videography and photographs of the hearing are enclosed for further necessary action.

Encls: As above

Yours sincerely

(Shailaja Dasoth)
Member Secretary

Copy to following for information and necessary action:-

1. M/s Vedanta Ltd., Cairn Oil & Gas, DLF Atria, Phase 2, Jacaranda Marg, DLF City, Gurugram 122002 (Haryana)
2. R.O., RPCB, Balotara.
3. Master file

Sr. Environmental Engineer (HOP)

Scanned by CamScanner

:: जन सुनवाई का विस्तृत विवरण ::

आज दिनांक 12 सितम्बर 2019 (गुरूवार) को समय मध्यांह 11 बजे राजकीय उच्च माध्यमिक विद्यालय, बाछड़ाऊ, तहसील चौहटन, जिला बाड़मेर, राजस्थान में मैसर्स वेदान्ता लिमिटेड (विभाग– केयर्न ऑयल एंड गैस) द्वारा प्रस्तावित ब्लॉक संख्या आरजे–ओएनएचपी–2017 / 1, आरजे–ओएनएचपी–2017 / 5, आरजे–ओएनएचपी – 2017/6, आरजे – ओएनएचपी–2017 / 7, भाग आरजे–ओएनएचपी–2017 / 2 एवं आरजे–ओएनएचपी–2017/4 जिला बाड़मेर, राजस्थान में प्रस्तावित भूमिगत तेल एवं गैस की खोज तथा मुल्यांकन करने हेतु भारत सरकार के पर्यावरण एवं वन मंत्रालय, नई दिल्ली द्वारा जारी अधिसूचना दिनांक 14/09/2006 एवं संशोधित 01/12/2009 के अनुसार जन सुनवाई आयोजित की गई।

जिला कलेक्टर, बाड़मेर के पत्र क्रमांक प.40( )(1)सामान्य/2019/4102 दिनांक 22.07.2019 तथा क्षेत्रीय कार्यालय के पत्र क्रमांक राप्रनिम/क्षे.का./बालोतरा/बाड़मेर /782 दिनांक 24/07/2019 एवं जिला कलेक्टर, बाड़मेर के पत्र क्रमांक प.40( )(1)सामान्य/2019/5295 दिनांक 11.09.2019 के अनुक्रम में निर्धारित तिथी दिनांक 12 सितम्बर, 2019 को समय मध्यांह 11 बजे राजकीय उच्च माध्यमिक विद्यालय, बाछड़ाऊ, तहसील चौहटन, जिला बाड़मेर, राजस्थान में जन सुनवाई श्री राकेश कुमार शर्मा (आरएएस), अतिरिक्त जिला कलेक्टर, बाड़मेर एवं श्री विनय कट्टा, क्षेत्रीय अधिकारी, रा.प्र. नि.म., बालोतरा, बाड़मेर की उपस्थिति में आयोजित की गई। जन सुनवाई में उपस्थित सदस्यों की सूची परिशिष्ट 'अ' पर संलग्न है। जन सुनवाई हेतु आम सूचना समाचार पत्र दैनिक भास्कर, बाड़मेर तथा हिन्दुस्तान टाईम्स के संस्करण दिनांक 04.08.2019 में प्रकाशित करवाई गई थी, जिसकी छायाप्रति परिशिष्ट 'ब' पर संलग्न है।

कम्पनी प्रतिनिधियों द्वारा सम्पूर्ण क्षेत्र में जाकर मुनादी द्वारा प्रचार–प्रसार किया गया एवं संबंधित सरपंचो को एवं उपखण्ड अधिकारियों को परियोजना से संबंधित दस्तावेज उपलब्ध करवाये गये है एवं उनकी पावती रसीद भी प्राप्त की गई। इसके अलावा जन सुनवाई की सूचना को एक अंग्रेजी एवं एक हिन्दी अखबार में भी सम्पूर्ण बाड़मेर क्षेत्र में प्रकाशित करवाया गया।

क्षेत्रीय अधिकारी
राजस्थान राज्य प्रदूषण नियंत्रण मण्डल
बालोतरा

अपर कलक्टर, बाड़मेर

पांडाल के बाहर बैठे लोगों द्वारा जनसुनवाई का विरोध किया गया एवं अतिरिक्त जिला कलक्टर द्वारा उनको पांडाल में बुलाने का आग्रह किया गया परन्तु विरोध कर रहे लोग बुलाने पर भी पांडाल में नही आये। इसके उपरान्त विरोध कर रहे लोगों द्वारा जनसुनवाई सूचना की बारे में पूछने पर पावती रसीद तथा अखबार की प्रतिलिपि विरोध जता रहे लोगों को, क्षेत्रीय अधिकारी बालोतरा एवं उपखण्ड अधिकारियों के सामने पेश की गई। इसके अलावा कम्पनी प्रतिनिधि श्री दिलिप बैरा, श्री दीपक पाटनी एवं श्री हेमन्त शर्मा द्वारा प्रचार–प्रसार के प्रमाण भी प्रेंषित किये गये।

जन सुनवाई की कार्यवाही प्रारम्भ करते हुए क्षेत्रीय अधिकारी श्री विनय कट्टा ने जन सुनवाई के प्रावधानों, उद्देश्यों तथा महत्व के बारे में बताते हुए उपस्थित जनों से यह कहा कि वे इस प्रस्तावित परियोजना से संबंधित अपने प्रश्न और सुझाव मौखिक/लिखित रूप से प्रस्तुत कर सकते हैं। यह जन सुनवाई वेदांता लिमिटेड (विभाग– केयर्न ऑयल एंड गैस) द्वारा प्रस्तावित ब्लॉक संख्या आरजे – ओएनएचपी–2017 / 1, आरजे–ओएनएचपी – 2017 / 5, आरजे – ओएनएचपी – 2017 / 6, आरजे–ओएनएचपी – 2017 / 7, भाग आरजे – ओएनएचपी – 2017 / 2 एवं आरजे–ओएनएचपी – 2017/4 राजस्थान में प्रस्तावित भूमिगत तेल एवं गैस की खोज तथा मुल्यांकन करने हेतु पर्यावरण स्वीकृति के लिए की जा रही है। आपको इस परियोजना के बारे में कम्पनी के प्रतिनिधि विस्तृत जानकारी देंगे।

श्री राकेश कुमार शर्मा (आरएएस), अतिरिक्त जिला कलेक्टर, बाड़मेर उन्होंने पधारे हुए सभी लोगों का स्वागत किया। इस जन सुनवाई मे आने वाले सभी आम जन को कहा कि परियोजना के बारे में अपने प्रश्न तथा सुझाव मौखिक व लिखित रूप से दर्ज करवा सकते है। इस जन सुनवाई की विडियोग्राफी की जावेगी तथा कार्यवाही विवरण बनाया जावेगा, जिसमें आप सभी के प्रश्न/सुझाव तथा उन विषयों पर परियोजना प्रस्तावक के द्वारा बताये गये जवाब भी शामिल किये जायेंगे।

वेदान्ता लिमिटेड के प्रतिनिधि श्री सास्वत कुलश्रेष्ठ (डीजीएम लाईजन – सीएसआर) ने कम्पनी की प्रस्तावना प्रस्तुत करते हुए क्षेत्र में किए गए सामाजिक एवं आर्थिक विकास के कार्यों के बारे में विस्तृत जानकारी दी।

अपर कलक्टर, बाड़मेर

तत्पश्चात् वेदान्ता लिमिटेड के प्रतिनिधि श्री अयोध्या प्रसाद (जीएम कॉर्पोरेट कम्यूनीकेशन) ने सभी अधिकारीगणों तथा आसपास के गांवों से पधारे हुए ग्रामीणों का स्वागत करते हुए इस प्रस्तावित परियोजना के संबंध में बताया कि यहां 6 हाइड्रोकार्बन ब्लॉक संख्या आरजे–ओएनएचपी–2017 / 1, आरजे–ओएनएचपी–2017 / 5, आरजे–ओएनएचपी– 2017 / 6, आरजे–ओएनएचपी–2017 / 7, भाग आरजे–ओएनएचपी 2017 / 2 एवं आरजे–ओएनएचपी–2017 / 4 जिला बाड़मेर में प्रस्तावित है।

तत्पश्चात् कम्पनी प्रतिनिधि श्री अरनब घोष (कम्यूनिटी डवलपमेंट ऑफीसर–सीएसआर) ने वर्तमान संचालित हाईड्रोकार्बन ब्लॉक बाड़मेर जिले के आरजे–ओएन–90 / 1 के बारे में बताया एवं प्रचलित परियोजना से भारत सरकार एवं राज्य सरकार की आय में वृद्धि एवं क्षेत्र के सामाजिक / आर्थिक विकास में योगदान के बारे में अवगत करवाया।

तत्पश्चात् कम्पनी के प्रतिनिधि डॉ. दिनेश कुमार कुमावत (एनवायरमेंट मैनेजर)ने प्रस्तावित परियोजना में सम्मिलित होने वाली गतिविधियों, पर्यावरणीय प्रभाव का अध्ययन, उपाय और पर्यावरण प्रबंधन के बारे में संक्षिप्त जानकारी दी।

- प्रस्तावित तेल एवं गैस की खोज, मूल्यांकन एवं परीक्षण हेतु कुंओं की ड्रिलिंग
  आरजे–ओएनएचपी–2017 / 1 : बाड़मेर में 29 कुंए एवं त्वरित उत्पादन: 12000 बीओपीडी कच्चा तेल एवं 1.8 एमएमएससीएफडी प्राकृतिक गैस
  आरजे–ओएनएचपी–2017 / 2 : बाड़मेर : 18, जालोर : 46 कुंए एवं त्वरित उत्पादन: 24000 बीओपीडी कच्चा तेल एवं 3.6 एमएमएससीएफडी प्राकृतिक गैस
  आरजे–ओएनएचपी–2017 / 4 : बाड़मेर : 24, जालोर : 38 कुंए एवं त्वरित उत्पादन: 24000 बीओपीडी कच्चा तेल एवं 3.6 एमएमएससीएफडी प्राकृतिक गैस
  आरजे–ओएनएचपी–2017 / 5 : बाड़मेर में 52 कुंए एवं त्वरित उत्पादन: 20000 बीओपीडी कच्चा तेल एवं 3.0 एमएमएससीएफडी प्राकृतिक गैस
  आरजे–ओएनएचपी–2017 / 6 : बाड़मेर में 45 कुंए एवं त्वरित उत्पादन: 16000 बीओपीडी कच्चा तेल एवं 2.4 एमएमएससीएफडी प्राकृतिक गैस
  आरजे–ओएनएचपी–2017 / 7 : बाड़मेर में 38 कुंए एवं त्वरित उत्पादन: 8000 बीओपीडी कच्चा तेल एवं 1.2 एमएमएससीएफडी प्राकृतिक गैस

राजस्थान राज्य प्रदूषण नियंत्रण मण्डल

अपर कलक्टर, बाड़मेर

- परियोजना की अनुमानित लागत निम्न प्रकार है :–

ब्लॉक का नाम	अधिकतम लागत
आरजे–ओएनएचपी–2017/1	671 करोड
आरजे–ओएनएचपी–2017/2	1616 करोड
आरजे–ओएनएचपी–2017/4	1396 करोड
आरजे–ओएनएचपी–2017/5	849 करोड
आरजे–ओएनएचपी–2017/6	939 करोड
आरजे–ओएनएचपी–2017/7	522 करोड

इसके बाद श्री विनय कट्टा, क्षेत्रीय अधिकारी, रा.प्र.नि.म., बालोतरा ने उपस्थित जन समूह से आग्रह किया कि जिस किसी जन को अगर कोई समस्या/सुझाव/आक्षेप हो तो बतावें एवं लिखित में भी दे सकते है।

प्रस्तावित परियोजना की सार्वजनिक सुनवाई के दौरान उठाए गए पर्यावरण तथा सीएसआर इत्यादि के सन्दर्भ में जनप्रतिनिधियों, नागरिकों द्वारा किए गए प्रश्नों तथा सुझावों को, प्रस्तावक के उत्तर निम्नानुसार दिए गए है :–

1. श्री धनपत सिंह सोढ़ा, निवासी बाड़मेर द्वारा पूछा गया कि परियोजना में होने वाली लागत को एक बार पुनः बताया जाये तथा बाड़मेर क्षेत्र में कॉमन ईफलुएंट ट्रीटमेंट प्लांट लगाने का सुझाव दिया।

   कम्पनी प्रतिनिधि श्री के.के. नायक (हेड एचएसई – कम्प्लाइन्स) ने उत्तर देते हुए परियोजना लागत को पुनः बताया। कॉमन ईफलुएंट ट्रीटमेंट प्लांट एक अच्छा सुझाव है तथा अगर राजस्थान राज्य प्रदूषण नियंत्रण बोर्ड इस प्रक्रिया की पहल एवं सम्बन्धित अनुमति देता है तो इसकी स्थापना के लिये केयर्न सहभागी हो सकता है।

2. श्री भैरवन्द खत्री, सरपंच प्रतिनिधि, धांधलावास ने संचालित इकाई में पौधे लगाने पर धन्यवाद देते हुए जानना चाहा कि आने वाली इकाईयों में कितने पौधे और

क्षेत्रीय अधिकारी
राजस्थान राज्य प्रदूषण नियंत्रण मण्डल
बालोतरा

अपर कलक्टर, बाड़मेर

लगायेंगे तथा कहा कि कॉन्ट्रेक्ट में भागीदारी के लिए 5 करोड़ टर्नओवर की शर्त में परिवर्तन किया जाए ताकि स्थानीय कॉन्ट्रेक्टर को निविदा में भाग लेने का अवसर मिल सके।

कम्पनी प्रतिनिधि श्री के.के. नायक (हेड एचएसई – कम्प्लाइन्स) ने उत्तर देते हुए कहा कि रिक्त पड़े स्थानों पर वृक्षारोपण किया जा रहा है एवं भविष्य में भी किया जायेगा।

कम्पनी प्रतिनिधि श्री सारवत कुलश्रेष्ठ (डीजीएम लाईजन – सीएसआर) ने कहा कि शर्तों का निर्धारण परियोजना की कुल लागत के अनुसार ही किया जाता है। उन्होंने यह भी बताया कि जमीन पर काम में स्थानीय लोगों की ही भागीदारी रहती है।

3. श्री गोपाल राजपुरोहित, निवासी अरनिया ने कहा कि गुडामालानी में कौशल प्रशिक्षण केन्द्र खोला जाए।

कम्पनी प्रतिनिधि श्री अरनव घोष (कम्यूनिटी डवलपमेंट ऑफीसर–सीएसआर) ने उत्तर देते हुए कहा कि वर्तमान में संचालित इकाई क्षेत्र में दो कौशल विकास केन्द्र चल रहे है और इसी तर्ज पर भविष्य में भी कार्य किया जायेगा।

4. श्री ललित कीरी, निवासी बाड़मेर ने कहा कि बाड़मेर में पर्यटन क्षेत्र का विकास हुआ है और इसी तर्ज पर और भी विकास किया जाना चाहिए ताकि पर्यटन क्षेत्र को बढ़ावा मिल सके। उन्होने यह भी अवगत करवाया कि केयर्न की वजह से आसपास के क्षेत्रों के विकास में बहुत बडा योगदान रहा है इसके अतिरिक्त केयर्न ने पर्यावरण एवं सुरक्षा से संबंधित जो मानक स्थापित किये है वो काफी सराहनीय है एवं इसकी वजह से दूसरे क्षेत्रों एवं अन्य औद्योगिक ईकाईयों में काम करने के लिए भी बहुत उपयोगी है। केयर्न का रोड़ सुरक्षा मानक भी काफी सराहनीय योग्य है। इसकी वजह से पर्यावरण एवं सुरक्षा के प्रति लोगों में जागरूकता बढी है।

कम्पनी प्रतिनिधि सारवत कुलश्रेष्ठ (डीजीएम लाईजन – सीएसआर) ने उत्तर देते हुए बताया कि अगर प्रशासन पर्यटन क्षेत्र में कोई पहल करता है, तो केयर्न भी सहयोग प्रदान करेगा।

क्षेत्रीय अधिकारी
राजस्थान राज्य प्रदूषण नियंत्रण मण्डल
जोधपुर

अपर कलक्टर, बाड़मेर

5. श्री इमरान, निवासी महाबार ने कहा कि क्षेत्र में तकनीकी प्रशिक्षण को बढ़ावा दिया जाये, ताकि स्थानीय लोगों को उचित रोजगार के अवसर प्राप्त हो सके।

कम्पनी प्रतिनिधि सारवत कुलश्रेष्ठ (डीजीएम लाईजन – सीएसआर) ने उत्तर देते हुए बताया स्थानीय स्तर पर तकनीकी प्रशिक्षण बढ़ाने के लिए निरन्तर प्रयास किये जा रहे है, जिसके फलस्वरूप कुशल तकनीकी प्रशिक्षण 2–3 प्रतिशत से बढकर 10 प्रतिशत हो गय है।

6. श्री हनुमान पंवार, निवासी नगर, गुड़ामालानी ने कहा कि स्थानीय लोगों को अधिक से अधिक रोजगार मिले तथा अकुशल को प्रशिक्षित कर रोजगार दे। यही हम कम्पनी से आशा करते है।

कम्पनी प्रतिनिधि सारवत कुलश्रेष्ठ (डीजीएम लाईजन – सीएसआर) ने उत्तर देते कहा कि वर्तमान संचालित इकाई में अकुशल क्षेत्र में बाड़मेर की हिस्सेदारी 70 प्रतिशत है और कुशल क्षेत्र में 45 से 50 प्रतिशत है तथा प्रस्तावित परियोजना इकाईयों के शुरू होने से यह हिस्सेदारी और भी बढ़ेगी।

7. श्रीमती धमी देवी, बाछड़ाऊ ने कहा कि हमारे गांव में पेयजल की समस्या है तथा उसने आग्रह किया कि गांव में पेयजल का प्रबन्धन किया जाये।

उसके उपरान्त अतिरिक्त जिला कलेक्टर ने वहां उपस्थित विरोध स्वरूप बाहर बैठे हुए लोगों से बार–बार आग्रह किया कि आप लोग आगे आये तथा इस परियोजना से सम्बन्धित अपने प्रश्न/सुझाव/आक्षेप/समस्याएं प्रस्तुत करें। बाहर विरोध कर रहे लोगों द्वारा अपने स्तर पर ही उपस्थिति दर्ज कर प्रतिनिधी मंडल द्वारा इस जनसुनवाई को निरस्त करने एवं विरोध के संबंध में ज्ञापन दिया गया । (जो कि संलग्न है।) इसके अतिरिक्त इन लोगों द्वारा यह विरोध किया गया की आज कि जो जनसुनवाई कि जा रही है इसकी लोगों को सूचना नही दी गई है। एवं 6 ब्लॉक के लिये एक ही स्थान पर जनसुनवाई कि जा रही है वों उचित नही है। अतः एक से अधिक स्थानों पर जनसुनवाई कि जावें।

क्षेत्रीय अधिकारी
राजस्थान राज्य प्रदूषण नियंत्रण मण्डल
बाड़मेर

अपर कलक्टर, बाड़मेर

तत्पश्चात् विरोध कर रहे लोगों के समूह प्रतिनिधि मंडल द्वारा मंच के माध्यम से विरोध स्वरूप सम्मबोधन किया गया तथा श्री जोर सिंह, डॉ. प्रियंका चौधरी, श्री बालाराम एवं श्री रामाराम ने आकर विरोध स्वरूप अपने आक्षेप प्रस्तुत किये तथा अतिरिक्त जिला कलेक्टर से इस जन सुनवाई को स्थगित एवं अन्य तिथि पर करने का निवेदन किया। उसके उपरान्त समूह प्रतिनिधियों ने अपने विचार व्यक्त किए। जिसका विवरण निम्न प्रकार है:–

1. श्री जोर सिंह, स्थानीय राजनेता निवासी बाडमेर :– ने आक्षेप किया कि स्थानीय लोगो को रोजगार प्रदान नहीं किया जाता है एवं अधिकतर इन्जीनियर एवं तकनीकी विशेषज्ञों की बहाली बाहरी राज्यों से की जाती है।

   इसके अतिरिक्त यह भी आक्षेप बताया कि कम्पनी द्वारा प्रदूषित जल का निस्तारण खेतों में किया जाता है तथा इसके निस्तारित प्रदूषित जल से श्वास लेने में कठिनाई होती है। उन्होनें वृक्षों की अंधाधुंध कटाई के बारे में अपना आक्षेप जताया एवं महिलाओं की सुरक्षा के मामले मे भी प्रश्न उठाया और उन्होनें कहा कि मैं जन सुनवाई में आना नहीं चाहता था। पिछली जन सुनवाई में कलेक्टर साहब ने कहा कि प्रदूषण हटाकर एवं समस्याओं को हल करके फिर से जन सुनवाई करेगें 1 साल बीत गया कुछ भी आगे नहीं बढा। अगर आप यह बताना चाहते हो कि 5 – 7. लोगो से यह जन सुनवाई हो जायेगी, तो यह गलत है कोई भी समस्या हल नहीं हुई। गांव वाले अनपढ़ है उनका नाजायज फायदा मत उठाओं इस जन सुनवाई की पूर्व में कोई सूचना नहीं दी गई है। स्थानीय लोगो को पता ही नहीं जन सुनवाई की सूचना अखबार में प्रकाशित की जाती है जिसको कोई नहीं पढता। और उन्होने कहा कि कम्पनी सभी लोगों को पर्यावरण के बारे में बताये। कम्पनी की यह जिम्मेदारी है कि जन प्रतिनिधि जिला प्रमुख तथा सेवा निवृत कर्मचारी को व्यक्तिगत रूप से सूचना देवें। पर्यावरण एवं गंद का मामला है अगर यह जन सुनवाई हो भी गई तो आप लोग जमीन कभी नहीं खरीद सकते। आपसे निवेदन है कि इसको स्थगित करें। हम आपके साथ है हम भी विकास चाहते है। कम्पनी में कार्य करने के लिये बाहर से लोग आते है जिससे हमारे बच्चों मे असुरक्षा की भावना रहती है। गुजरात में बाड़मेर के 20,000 आदमी कार्य कर रहे है। क्या हमारे बच्चे इतने काबिल नहीं की यहा पर काम कर सके। कम्पनी में कार्य

हेतुक अधिकारी
राजस्थान राज्य प्रदूषण नियंत्रण मण्डल
बालोतरा

अपर कलक्टर, बाड़मेर

करने वाले कर्मचारी 5,000 के वेतन के लायक भी नहीं है उन लोगों को 50,000 रूपये प्रतिमाह का वेतन दिया जा रहा है। कम्पनी कर्मियों में से ऑफीसर पद पर एक भी स्थानीय व्यक्ति नियुक्त नहीं किया गया। कोई भी ऑफीसर लैण्ड लूजर एवं गरीब किसान परिवार से नहीं है तथा यह कहा कि आप यहा के लोगों को आतंकवादी बनाना चाहते हो। उन्होनें सुझाव दिया कि मैं आप के साथ बैठुंगा आप के साथ काम करूंगा अगर कोई गलत काम करेगा तो उसको बाहर निकाल दूंगा। हम लोग जो बाहर बैठे है इस जन सुनवाई को निरस्त करने के लिए बैठे है। इस जन सुनवाई को करने के लिए 3, 4 महीने का समय दो नहीं तो अच्छा नहीं होगा।

2. डां. प्रियंका चौधरी, निवासी बाडमेर भूतपूर्व यूआईटी अध्यक्ष :– इन्होनें सीएसआर प्रक्रियाओं पर खर्च होने वाली राशि का हिसाब मांगा। इन्होनें यह भी बताया कि वर्तमान में संचालित आरओ संयंत्र सुचारू रूप से कार्य नहीं कर रहे है। कम्पनी से निस्तारित दूषित जल से मवेशी पर पड़ने वाले प्रभाव के बारे में इन्होनें अपना आक्षेप जताया तथा स्थानीय लोगों को रोजगार प्रदान नहीं करने के बारे में भी अपना प्रश्न उठाया और उन्होने कहा कि यह जो जन सुनवाई हो रही है इसको मैं उचित नहीं मानती क्योंकि सब लोगों को सूचना नहीं दी गई।

कम्पनी से कुछ सवाल करना चाहती हूं जिससे की हमारे स्थानीय लोगों को कितना रोजगार मुहैया कराया है। कम्पनी खुद यहां के लोगों को प्रशिक्षण देती है परन्तु प्रशिक्षण देने के बाद भी नौकरी नहीं देती है क्योंकि उनको अनुभव नहीं है। जब कम्पनी जॉब देगी तभी तो अनुभव होगा। आज हमारे प्रधानमंत्री नरेन्द्र मोदी जी की पर्यावरण की बात कर रहे है कम्पनी पर्यावरण को लेकर कितनी जागरूक है। यह बताये मेरे पास में फोटोग्राफ है मैं सुनी सुनाई बातें नहीं बोल रही हूं यहां पर खेतों में रासायनिक दूषित जल डाल रहें है एवं उस रासायनिक की वजह से जानवरों पर प्रभाव पड़ रहा है उसके लिए कम्पनी क्या कर रही है। हमारी जमीन बाड़मेर की जमीन बाडमेर का तेल आप लोग क्या कर रहे हो। यह जन सुनवाई अगर खत्म नहीं की गई तो हम लोग धरने पर बैठ जायेगें। बाडमेर की उन्नति हम भी चाहते है। प्रकृति ने अगर हमे कुछ दिया है तो उसका अच्छी तरह से इस्तेमाल हो इसका मतलब यह नहीं की युवाओं को नौकरी नहीं मिले। बाड़मेर की उन्नति इस शर्त पर ना हो कि खेत नष्ट हो जाये और हम इन शर्तो पर काम नहीं करने देगें।

राजस्थान राज्य प्रदूषण नियंत्रण मण्डल
जोधपुर

अपर कलक्टर, बाड़मेर

आप यह बताये कम्पनी इस संबंध में कितना काम कर रही है। सीएसआर फण्ड से कुछ लोगों का काम तो कर दिया। कम्पनी को अगर काम करना है तो हमारी शर्तों पर काम करना पडेगा। बाड़मेर में आरओ लगाये गये परन्तु उनकी देखभाल कौन करेगा यह किसकी जिम्मेदारी है। यह जन सुनवाई गलत है आप को तहसील स्तर पर जन सुनवाई करनी चाहिए आपने बाछडाऊ क्यों चुना। आपने पिछली जन सुनवाई की उसके बाद विकास का क्या हुआ आप फिर से जन सुनवाई करने आ गये आप किसानों को फिर बरगलाने आ गये। कम्पनी आज तक किसानों को क्या दिया है तथा सीएसआर के तहत विकास के क्या कार्य किये गये है केवल कुछ जगहों पर पंखे लगा दिये। मेडिकल फैरिलिटी के लिए आज भी बाड़मेर के आम आदमी को जोधपुर या अहमदाबाद जाना पड़ता है। कम्पनी कुछ तो ऐसा करे कि लोगों को लगे कि विकास हुआ है। हमारी जमीने क्यूं दे। आज की यह जन सुनवाई खारिज नहीं हुई तो हम धरने पर बैठ जायेंगें।

3. श्री बालाराम, निवासी बायतु:- श्री बालाराम ने बताया कम्पनी द्वारा स्थानीय निवासियों को रोजगार प्रदान नहीं किया जाता है एवं उन्होनें पर्यावरण प्रदूषण से पडने वाले प्रभावों को बताया। उन्होनें कहा कि एक साल पहले जन सुनवाई में जो प्रस्ताव रखे गये थे उसका विवरण दे और उन्होनें कहा कि बाड़मेर के लोगों ने जमीन दी ताकि यहां उद्योग लगेंगे, विकास होगा तथा स्थानीय लोगों को रोजगार मिलेगा परन्तु इस दिशा में कुछ भी काम नहीं हुआ। यह बड़े दुःख की बात है कि सीएसआर बजट का सही उपयोग नहीं हो रहा है। कम्पनी को चेतावनी दी की यह जन सुनवाई रदद् करें नहीं हम धरना प्रदर्शन करेंगें तथा यह नारा लगाया 'जय जवान जय किसान'।

4. श्री रामाराम, निवासी धोरीमन्ना:- श्री रामाराम ने बताया कि मैं पहले केयर्न के एचएसई विभाग में कार्यरत था तत्पश्चात् केयर्न से नौकरी छोड़ के दूसरी कम्पनी में नौकरी की अब पुनः केयर्न में नियुक्ति का आवेदन किया लेकिन केयर्न प्रबंधन द्वारा नियुक्ति नहीं की गई। उन्होनें यह भी बताया कि बाड़मेर में स्थित केयर्न कौशल विकास केन्द्र द्वारा केवल कुशल एवं अर्दकुशल श्रेणी का प्रशिक्षण प्रदान किया जाता है जिससे राजमिस्त्री तक ही रोजगार की सम्भावना सीमित रहती है। जबकि

राजस्थान राज्य प्रदूषण नियंत्रण मण्डल
बाड़मेर

अपर कलक्टर, बाड़मेर

केयर्न में मैनेजर एवं उच्च पदों के लोगों की नियुक्ति प्रदेश के बाहर से की जाती है।

जन सुनवाई के पूर्व एवं दौरान प्राप्त अभ्यावेदन की सूची निम्न प्रकार है:-

जन सुनवाई से पूर्व

क्रम संख्या	आक्षेप / समस्या को प्रस्तुत करने वाले का नाम	पत्र क्रमांक / विषय	परिशिष्ट
1.	भारतीय सांस्कृतिक निधि (इण्टैक) अध्याय, बाड़मेर	जिला कलेक्टर के पत्र क्रमांक / सामान्य / 2019 / 3580 दिनांक 16.08.2019 द्वारा प्राप्त पत्र विषय ऑयल कम्पनी की जन सुनवाई में प्राकृतिक विरासत के संरक्षण के सन्दर्भ में।	'स'
2.	भारतीय सांस्कृतिक निधि (इण्टैक) अध्याय, बाड़मेर	Ref. No. IBC/92/07/2019 दिनांक 30.07.2016 विषय वेदान्ता लिमिटेड एव केयर्न ऑयल एण्ड गैस की जन सुनवाई में प्राकृतिक विरासत के संरक्षण के सन्दर्भ में	'द'
3.	भारतीय सांस्कृतिक निधि (इण्टैक) अध्याय, बाड़मेर	Ref. No. IBC/93/07/2019 दिनांक 30.07.2016 विषय 12 सितम्बर, 2019 बाछड़ाऊ, चौहटन जन सुनवाई में प्राकृतिक विरासत के संरक्षण के सन्दर्भ में	'य'

जन सुनवाई के दौरान

क्रम संख्या	आक्षेप / समस्या प्रस्तुत करने वाले का नाम	विवरण	परिशिष्ट
1.	श्री रघुनाथ विश्नोई, सरपंच प्रतिनिधि ग्राम पंचायत बेरी गांव, गुडामालानी	बाछडाऊ में 12.09.2019 को तेल क्षेत्र की जन सुनवाई रद्द करवाने हेतु।	'र'

क्षेत्रीय अधिकारी
राजस्थान राज्य प्रदूषण नियंत्रण मण्डल
बाड़मेर

अपर कलक्टर, बाड़मेर

	एडवोकेट नरेश भादू, प्रदेश महासचिव किसान एवं खेत मजदूर, कांग्रेस एवं ब्लॉक संयोजक कुम्भाराम आर्य किसान फाऊंडेशन, चौहटन	वेदान्ता केयर्न एनर्जी कम्पनी द्वारा पर्यावरण प्रदूषण को रोकने एवं स्थानीय लोगो को रोजगार उपलब्ध करवाने एवं जन सुनवाई कार्यक्रम आगामी निर्धारित तिथि में करवाने के सन्दर्भ में । दिनांक 12.09.2019	'ल'

- सुनवाई पश्चात प्राप्त प्रार्थना पत्र - पेज - 30 से 90

बाहर विरोध कर रहे ग्राम वासियों के द्वारा चयनित प्रतिनिधियो ने मंच के माध्यम से विस्तृत आक्षेप एवं सुझाव दिये। चयनित प्रतिनिधियो द्वारा जन सुनवाई निरस्त करने की मांग की गई एवं मंच के पास बैठ गए। वार्ता के दौरान श्रीमान अतिरिक्त जिला कलेक्टर के द्वारा उन लोगों को समझाने के उपरान्त भी इसी बात पर अडिग रहे कि जन सुनवाई निरस्त की जाए। तत्पश्चात स्थिति को देखते हुए जन सुनवाई की कार्यवाही स्थगित [redacted] कर दी गई।

संलग्न - उपरोक्तानुसार। (90 पेज)

(विनय कट्टा)
क्षेत्रीय अधिकारी
क्षे.प्र.नि.मं., बालोतरा
राजस्थान प्रदूषण नियंत्रण मण्डल
बालोतरा

अतिरिक्त कलक्टर, बाड़मेर
(राकेश कुमार शर्मा)
अतिरिक्त जिला कलेक्टर,
बाड़मेर

परिशिष्ठ 'अ'

मैसर्स वेदान्ता (केयर्न ऑयल एण्ड गैस) लिमिटेड की दिनांक 12.09.2019 को प्रातः 11.00 बजे से राजकीय उच्च माध्यमिक विद्यालय बाछड़ाऊ, तहसील चौहटन व जिला बाड़मेर में जनसुनवाई आयोजित की गई जिसमें उपस्थित व्यक्तियों की सूची इस प्रकार है :–

क्र. स.	नाम	पद व पता	हस्ताक्षर
1	Rakesh Sharma	ADM Barmer	[signature]
2	VINAY KATTA	R.O., RPCB, Balotra	[signature]
3	Veerma Ram	SDM चौहटन	[signature]
4	Sunil Kumar	TDR चौहटन	[signature]
5	प्रदीप झंगा SHO धोरीमन्ना	SHO धोरीमन्ना	[signature]
6	Sunil Kumar	JSO, RPCB Balotra	[signature]
7	Jaysurya	GM, Vedanta	[signature]
8	Kiran Kumar Talagan	Lead Geophysicist, Vedanta	[signature]
9	RANJAN SINHA	DGM (Hydrogeology), Vedanta Cain od Lhas	[signature]
10	K.K. Nayak	Head HSE & Compl. Vedanta.	[signature]
11	Ganga Ram	बायतु बाड़मेर	[signature]
12	मगाराम	बाछड़ाऊ	[signature]
13	Madan Singh	धोरीमन्ना	[signature]
14	सोमप्रकाश	पखारी बाछड़ाऊ	[signature]
15	राम		[signature]
16	पुखराज	ग्रामीण सनवाड़ा बाड़मेर	[signature]

क्र. स.	नाम	पद व पता	हस्ताक्षर
17	Misra Ram	Village Chaimarawas (Jalore) Post Doothwa	Misra
18	Kishana Ram	— " —	किशनाराम
19	[illegible] Singh	— " —	[illegible]
20	[illegible]	चाँदणा	[illegible]
21	Sanjay	Mohha	[illegible]
22	खुमणराम	पीपली रामजी गोल	[illegible]
23	माधा राम	ऊंडेल बाड़मेर	[illegible]
24	[illegible]	Shanti Nagar Jal	[illegible]
25	Mag & Mankolia	Security Marega RGT	[illegible]
26	दतरा राम	खेमपुरा	[illegible]
27	[illegible]	चाँदणा	[illegible]
28	रेखा राम	बाण्ड (गुडामलानी)	Rekha
29	सोनाराम.	12R आलमगढ़	[illegible]
30	भगाराम	VDO बाछडाऊ	[illegible]
31	Bhujanlal	. [illegible]	[illegible]
32	गोपालजाणी	गडरा	[illegible]
33	Vidharam	Dhorimana BMR	Vidharam
34	Bhera Ram	S/G. Dhandhlawas	[illegible]
35	Sukhdar	Bedi Sequeth	[illegible]

क्र. स.	नाम	पद व पता	हस्ताक्षर
36	Mahendra Singh	Bussines men Barmer	[signature]
37	Gautam chand	Prop. Mahaveer motors BARMER	गौतमचन्द
38	Pawan Jain	Prop Balaji BARMER Enterprises	[signature]
39	[illegible]	राजूराम [illegible]	[illegible]
40	Arun Kumar Singh	Amb-Driver	[signature]
41	भैराराम	भैनाराम, [illegible]	भैराराम
42	[illegible]	[illegible]	[illegible]
43	[illegible]	[illegible]	[signature]
44	[illegible]	[illegible]	[signature]
45	[illegible]	[illegible]	[signature]
46	[illegible]	[illegible]	[illegible]
47	हरिराम	बारखान	[signature]
48	D.S. Sodha	Sarchal [illegible]	[signature]
49	[illegible]	Sarpu [illegible]	[signature]
50	[illegible]	[illegible]	[signature]
51	Jagish Shah	Vedanta [illegible]	[signature]
52	C P Singh Raghuvanshi	Vedanta, Cairn Oil & Gas	[signature]
53	Prahalad Singh	Vedanta, Cairn Oil & Gas	[signature]
54	RAHUL SHARMA	Vedanta Cairn Oil & Gas	[signature]

क्र. स.	नाम	पद व पता	हस्ताक्षर
55	Pushpendra	BD&PA - VCIL	[signature]
56	PEERARAM	DARY - MECL	[signature]
57	Rajender singh		[signature]
58	chatanRAM	DARY - THAR	[signature]
59	डूंगर राम	[illegible], बाड़मेर	[signature]
60	मेघराज	[illegible], बाड़मेर	[signature]
61	Jaysurya	GM, Vedanta	[signature]
62	B.K.NANDA	VEDANTA LTD.	[signature]
63	RANJAN SINHA	VEDANTA LTD	[signature]
64	रोहित पाटील	बाड़मेर	[signature]
65	गोपाल सरपंच	सिन्धासना हरणीयान	
66	पृथ्वी राज सिंह	वेदान्ता	[signature]
67	Lalit Kiri	Kiri and Co. Barmer.	[signature]
68	C.P. Bhagan	—— " ——	[signature]
69	Sarjeet singh	Khari, Dhorimanna	[signature]
70	Bhajan Lal Bishnoi	V/P. Balisar Dhorimanna	[signature]
71	RAJURAM Bishnoi	V/P. Bhalisar Dharimanna	[signature]
72	Ghamee	U/P. Bhadau Chokthon	[signature]
73	महेन्द्र सिंह	सनवहा, बाड़मेर	[signature]

क्र. स.	नाम	पद व पता	हस्ताक्षर
74	तारोदेवी	बाकडाऊ	
75	आसुराम बिश्नोई	गुड़ामालाणी	आसुराम
76	Dilip Bora	Cairn Oil & Gas	DBora
77	अमलु जी	बाण्ड (गुड़ामलाणी)	[illegible]
78	श्री गोरखाराम	मोखाबा	[illegible]
79	Abhishek R. Dole	Barmer, CAIRN	[illegible]
80	अविनाश [illegible]	बाड़मेर	[illegible]
81	जयदीप	बाड़मेर	[illegible]
82	अनुप्रताप सिंह	बाड़मेर	[illegible]
83	वैष्णवी पाण्डेय	बाड़मेर	Vaishnavi Pandey
84	Shivnath chak	AECOM India	[illegible]
85	शाश्वत	A-153 DADO DAVAL JALPUR	[illegible]
86	Hemant Sharma	Mgr. Barmer	[illegible]
87	बाबूलाल	तह. शीव, बाड़मेर	[illegible]
88	Sooik Basu	AECOM India Pvt Ltd	[illegible]
89	Dr. Dinesh kumawat	Cairn oil & gas	[illegible]
90	Mayank Sharma	Sr. Engineer - Environment	Sharma
91	Tarun Kumar KHATRI	BARMER	[illegible]
92	Goma Ram Hadda	Barmer	Gomaram

क्र. स.	नाम	पद व पता	हस्ताक्षर
93.	जय प्रकाश JPSINGHAL	JPSINGHAL.co	[signature]
94.	नरेन्द्र कुमार	Recruit Singadu Security	[signature]
95.	लक्ष्मीनारायण	सनवाड़ा	[signature]
96.	चूनाराम कडेला	बाछड़ाऊ	
97.	केवलराम		[illegible]
98.	चेतन गौड़	बाछड़ाऊ	
99.	मगाराम	बाछड़ाऊ	चेतन
100.	नागर मल	AECOM	[signature]

परिशिष्ट - 'ब' 7

THE AIM OF THE MEMBERSHIP CAMPAIGN IS TO TAKE THE IDEA OF NATIONALISM DOWN TO THE BOOTH LEVEL...

क्षेत्रीय कार्यालय
राजस्थान राज्य प्रदूषण नियंत्रण मण्डल
जसोल फांटा, जे.वि.वि.एन.एल. कार्यालय के सामने, बालोतरा, जिला बाड़मेर
PH. 02988-225923 Website: www.rpcb.nic.in, Email: ro.balotara@gmail.com

क्रमांकः राप्रनिमं/क्षे.का./बालोतरा/PH/782 दिनांक : 24.07.2019

पर्यावरणीय स्वीकृति हेतु लोक सुनवाई के लिए आम सूचना

1. सर्वसाधारण को सूचित किया जाता है कि "वैसर्स वेदान्ता लिमिटेड (केयर्न ऑयल एण्ड गैस) के द्वारा प्रस्तावित ब्लॉक संख्या आरजे-ओएनएचपी-2017/1, आरजे-ओएनएचपी-2017/5, आरजे-ओएनएचपी-2017/6, आरजे-ओएनएचपी-2017/7, भाग आरजे-ओएनएचपी-2017/2 एवं आरजे-ओएनएचपी-2017/4 बाड़मेर जिले के तहसील बाड़मेर, सिणधरी, चौहटन, धोरीमन्ना, बालोतरा, गुडामालानी, बायतु, पचपदरा एवं शिव में भूमिगत तेल और गैस की खोज एवं मूल्यांकन करने हेतु जन सुनवाई के लिए प्रस्ताव राजस्थान राज्य प्रदूषण नियंत्रण मण्डल, (यहां तथा बाद में मण्डल के नाम से अभिलिखित) के समक्ष प्रस्तुत किया है।

2. और चूंकि मण्डल को उक्त परियोजना हेतु भारत सरकार के पर्यावरण एवं वन मंत्रालय, नई दिल्ली द्वारा जारी अधिसूचना दिनांक 14.09.2006 एवं संशोधित 01.122009 के अनुसार लोक सुनवाई हेतु इस आशय की सूचना जारी कर 30 दिवस का नोटिस दिया जाना आवश्यक है।

3. उक्त परियोजना से संबंधित संक्षिप्त अभिलेख (कार्यकारी सारांश) निम्नांकित कार्यालयों पर उपलब्ध है-
(1) जिला कलेक्टर, बाड़मेर। (2) क्षेत्रीय अधिकारी, राजस्थान राज्य प्रदूषण नियंत्रण मण्डल, जसोल फांटा, जे.वि.वि.एन.एल. कार्यालय के सामने, बालोतरा, जिला बाड़मेर। (3) राजस्थान राज्य प्रदूषण नियंत्रण मण्डल, 4, संस्थानिक क्षेत्र, झालाना डूंगरी, जयपुर। (4) पर्यावरण विभाग, राजस्थान सरकार, शासन सचिवालय, जयपुर। (5) क्षेत्रीय कार्यालय पर्यावरण एवं वन मंत्रालय, लखनऊ। (6) मुख्य कार्यकारी अधिकारी, जिला परिषद, बाड़मेर। (7) जिला उद्योग केन्द्र, बाड़मेर। (8) संबंधित उपखण्ड अधिकारी, जिला बाड़मेर (राज.)। (9) ग्राम पंचायत बाछडाऊ, तहसील चौहटन, जिला बाड़मेर (राज.)।

अतः इस नोटिस के माध्यम से एतद् द्वारा सूचित किया जाता है कि उक्त परियोजना के लिए पर्यावरणीय स्वीकृति से संबंधित लोक सुनवाई हेतु दिनांक 12.09.2019 (गुरूवार) को प्रातः 11.00 बजे राजकीय उच्च माध्यमिक विद्यालय, बाछडाऊ, तहसील चौहटन, जिला बाड़मेर (राज.) में उपस्थित होकर अपने सुझाव/आक्षेप प्रस्तुत कर सकते है। साथ ही किसी भी संबंधित व्यक्ति द्वारा लिखित सुझाव/आपत्ति इस सूचना के प्रकाशन की तिथि से 30 दिवस के अन्दर अथवा जन सुनवाई के एक दिवस पूर्व तक राजस्थान राज्य प्रदूषण नियंत्रण मण्डल, जसोल फांटा, जे.वि.वि.एन.एल. कार्यालय के सामने, बालोतरा, जिला बाड़मेर में दिये जा सकते है।

(विनय कट्टा) क्षेत्रीय अधिकारी रा.प्र.नि.मं., बालोतरा

21 cows r smuggle

HTCorrespondent
htsj@htlive.com

BHARATPUR: Police rescued 2 that were being transporte truck from Bharatpur dist Haryana late on Friday r Five of the rescued cows dead, police said.

Police seized the truc shifted the 16 rescued cow shelter while the five dead were buried after post-m examination.

Police had set up a barric Govardhan Mode in Deeg getting information about s glers transporting cows.

DELHI JAL BOARD, GOVT. OF NCT OF DELHI
OFFICE OF THE EXECUTIVE ENGINEER (WEST)-II
D-BLOCK MOTI NAGAR, NEW DELHI-110015

SHORT PRESS NIT NO.: 28/WEST-II(2019-20)

S. No.	Name of Work	TENDER COST	Earnest Monery	Tender fee	Date release of tender in e-procurement solution	Last date/of receipt of tender through e-procurement soluti

दैनिक भास्कर

बाड़मेर, रविवार 04 अगस्त , 2019 | 15

9 अगस्त को मनाया जाएगा आदिवासी दिवस

बाड़मेर | विश्व आदिवासी दिवस एवं प्रतिभा सम्मान समारोह के संयोजक शंकरलाल दहिया ने बताया कि जिला भील समाज विकास समिति के तत्वावधान में 9 अगस्त को सेड़वा उपखंड मुख्यालय पर कार्यक्रम होगा।

स्काउट द 8 से

राज्य भारत दिवसीय मंडल इड खेलकूद 9 अगस्त को धपुर में होगी। गठन आयुक्त और जोधपुर ्यार ने बताया स्तरीय स्काउट तियोगिताओं मे यनित खिलाड़ी तर पर बेहतर खिलाड़ियों का किया जाएगा। मेर योगेन्द्रसिंह के जिला स्तर से मंडल स्तर ाड़ी जोधपुर ड़मेर जिले का

क्षेत्रीय कार्यालय

राजस्थान राज्य प्रदूषण नियंत्रण मण्डल

जसोल फांटा, जे.वि.वि.एन.एल. कार्यालय के सामने, बालोतरा, जिला बाड़मेर

PH. 02988-225923 Website: www.rpcb.nic.in, Email: ro.balotara@gmail.com

क्रमांक: राप्रनिमं/क्षे.का./बालोतरा/PH/782 दिनांक : 24.07.2019

पर्यावरणीय स्वीकृति हेतु लोक सुनवाई के लिए आम सूचना

1. सर्वसाधारण को सूचित किया जाता है कि ''मैसर्स वेदान्ता लिमिटेड (केयर्न ऑयल एण्ड गैस) के द्वारा प्रस्तावित ब्लॉक संख्या आरजे-ओएनएचपी-2017/1, आरजे-ओएनएचपी-2017/5, आरजे-ओएनएचपी-2017/6, आरजे-ओएनएचपी-2017/7, भाग आरजे-ओएनएचपी-2017/2 एवं आरजे-ओएनएचपी-2017/4 बाड़मेर जिले के तहसील बाड़मेर, सिणधरी, चौहटन, धोरीमन्ना, बालोतरा, गुडामालानी, बायतु, पचपदरा एवं शिव में भूमिगत तेल और गैस की खोज एवं मूल्यांकन करने हेतु जन सुनवाई के लिए प्रस्ताव राजस्थान राज्य प्रदूषण नियंत्रण मण्डल, (यहां तथा बाद में मण्डल के नाम से अभिलिखित) के समक्ष प्रस्तुत किया है।

2. और चूंकि मण्डल को उक्त परियोजना हेतु भारत सरकार के पर्यावरण एवं वन मंत्रालय, नई दिल्ली द्वारा जारी अधिसूचना दिनांक 14.09.2006 एवं संशोधित 01.12.2009 के अनुसार लोक सुनवाई हेतु इस आशय की सूचना जारी कर 30 दिवस का नोटिस दिया जाना आवश्यक है।

3. उक्त परियोजना से संबंधित संक्षिप्त अभिलेख (कार्यकारी सारांश) निम्नांकित कार्यालयों पर उपलब्ध है-
(1) जिला कलेक्टर, बाड़मेर। (2) क्षेत्रीय अधिकारी, राजस्थान राज्य प्रदूषण नियंत्रण मण्डल, जसोल फांटा, जे.वि. वि.एन.एल. कार्यालय के सामने, बालोतरा, जिला बाड़मेर। (3) राजस्थान राज्य प्रदूषण नियंत्रण मण्डल, 4, संस्थानिक क्षेत्र, झालाना डूंगरी, जयपुर। (4) पर्यावरण विभाग, राजस्थान सरकार, शासन सचिवालय, जयपुर। (5) क्षेत्रीय कार्यालय पर्यावरण एवं वन मंत्रालय, लखनऊ। (6) मुख्य कार्यकारी अधिकारी, जिला परिषद, बाड़मेर। (7) जिला उद्योग केन्द्र, बाड़मेर। (8) संबंधित उपखण्ड अधिकारी, जिला बाड़मेर (राज.)। (9) ग्राम पंचायत बाछडाऊ, तहसील चौहटन, जिला बाड़मेर (राज.)।

अतः इस नोटिस के माध्यम से एतद् द्वारा सूचित किया जाता है कि उक्त परियोजना के लिए पर्यावरणीय स्वीकृति से संबंधित लोक सुनवाई हेतु दिनांक 12.09.2019 (गुरूवार) को प्रातः 11.00 बजे राजकीय उच्च माध्यमिक विद्यालय, बाछडाऊ, तहसील चौहटन, जिला बाड़मेर (राज.) में उपस्थित होकर अपने सुझाव/आक्षेप प्रस्तुत कर सकते है। साथ ही किसी भी संबंधित व्यक्ति द्वारा लिखित सुझाव/आपत्ति इस सूचना के प्रकाशन की तिथि से 30 दिवस के अन्दर अथवा जन सुनवाई के एक दिवस पूर्व तक राजस्थान राज्य प्रदूषण नियंत्रण मण्डल, जसोल फांटा, जे.वि.वि.एन.एल. कार्यालय के सामने, बालोतरा, जिला बाड़मेर में दिये जा सकते हैं।

(विनय कट्टा) क्षेत्रीय अधिकारी रा.प्र.नि.मं., बालोतरा

9

htrajasthan

THE AIM OF THE MEMBERSHIP CAMPAIGN IS TO TAKE THE IDEA OF NATIONALISM DOWN TO THE BOOTH LEVEL.

NGT directs Isro to monitor industrial pollution in Jodhpur

ORDER Green tribunal asks officials to snap electricity connections to industries which exploit groundwater illegally

HT Correspondent

Many textile units have been releasing untreated polluted water into the Jojari river in Jodhpur.

Robbers throw chili powder at ATM refill staff, loot ₹60 lakh

HT Correspondent

FERVOUR OF FAITH

Devotees take a holy dip on the occasion Haripal Teej at Rajkaji in Jaipur on Saturday. Women observe fast on this day and pray for their husbands' health and marital life.

26 LAKH NEW MEMBERS HAVE JOINED BJP, SAYS POONIA

HT Correspondent

Assets worth crores found in commercial tax officer's home

HT Correspondent

An ACB team during its search operation at the officer's house in Jaipur.

21 cows rescued from smugglers, five die

HT Correspondent

Pure Mehdiah Bachchan during their celebration of the actor's 'rebirthday' in Kota.

Big B's 'rebirth day' celebrated in Kota

htclassifieds

htclassifieds

TENDER NOTICE

Safal

TENDER NOTICE

Experts inspect spot of suspected meteorite fall

10

बुदा की बंदगी और नेक कार्यों में गुजारें अपना समय : मौलाना सिद्दीकी

बारिश की कामना को लेकर ईदगाह मैदान में हुआ दुआइयां कार्यक्रम

संवाददाता

मौलाना सिद्दीकी ने लोगों से किए दुआ करने आह्वान।

बाबा दूज पर बिठूजाधाम में भरा मेला, सुबह आरती के बाद चढ़ाई ग्यारह फीट लंबी ध्वजा

संवाददाता

प्रदेश की सभी ग्राम पंचायतों में चलेगा जन जागरूकता कॉन्क्लेव

22वीं बार किया रक्तदान

मुसलमानों की ढाणी का ट्रांसफार्मर जला, 3 दिन से ग्रामीण अंधेरे में

विद्यार्थियों में शिक्षा व संस्कारों का समावेश करना हमारा कर्तव्य: शर्मा

संस्था प्रधानों की दो दिवसीय कार्यशैली का समापन

गर्भवती प्रसूताएं मोबाइल नंबर न बदलें : डॉ. चौधरी

20 दिन से जीएसएस गणेश टावर बंद, पोशाली

स्कूलों में शिक्षकों व विद्यार्थियों ने किया पौधरोपण, संरक्षण का लिया संकल्प

एक शाम दूदनाथ के नाम भजन संध्या आज

सूखे हुआ मौसम में बरसात, बौछारों से भीगी सड़कें

आज मनाया जाएगा 22वें तीर्थंकर नेमीनाथ का जन्मकल्याणक महोत्सव

ओसवाल में 650 विद्यार्थी ज्ञान देंगे ज्ञानीन प्रतिभा खोज परिक्षा

सड़कों पर बेसहारा पशुओं का जमावड़ा, घायल हो रहे हैं वाहन चालक व राहगीर

भाजपा के सदस्यता अभियान के तहत आज होगा पौधारोपण

ज्ञान-विज्ञान व तकनीक के साथ संस्कार भी जरूरी : सिंह

कार्यालय • भारत विकास परिषद की ओर से संस्थापिकाओं की ढाणी में गुरु वंदन छात्र अभिनंदन कार्यक्रम

मंडल स्तरीय स्काउट गाइड खेलकूद प्रतियोगिताएं 8 से

9 अगस्त को मनाया जाएगा आदिवासी दिवस

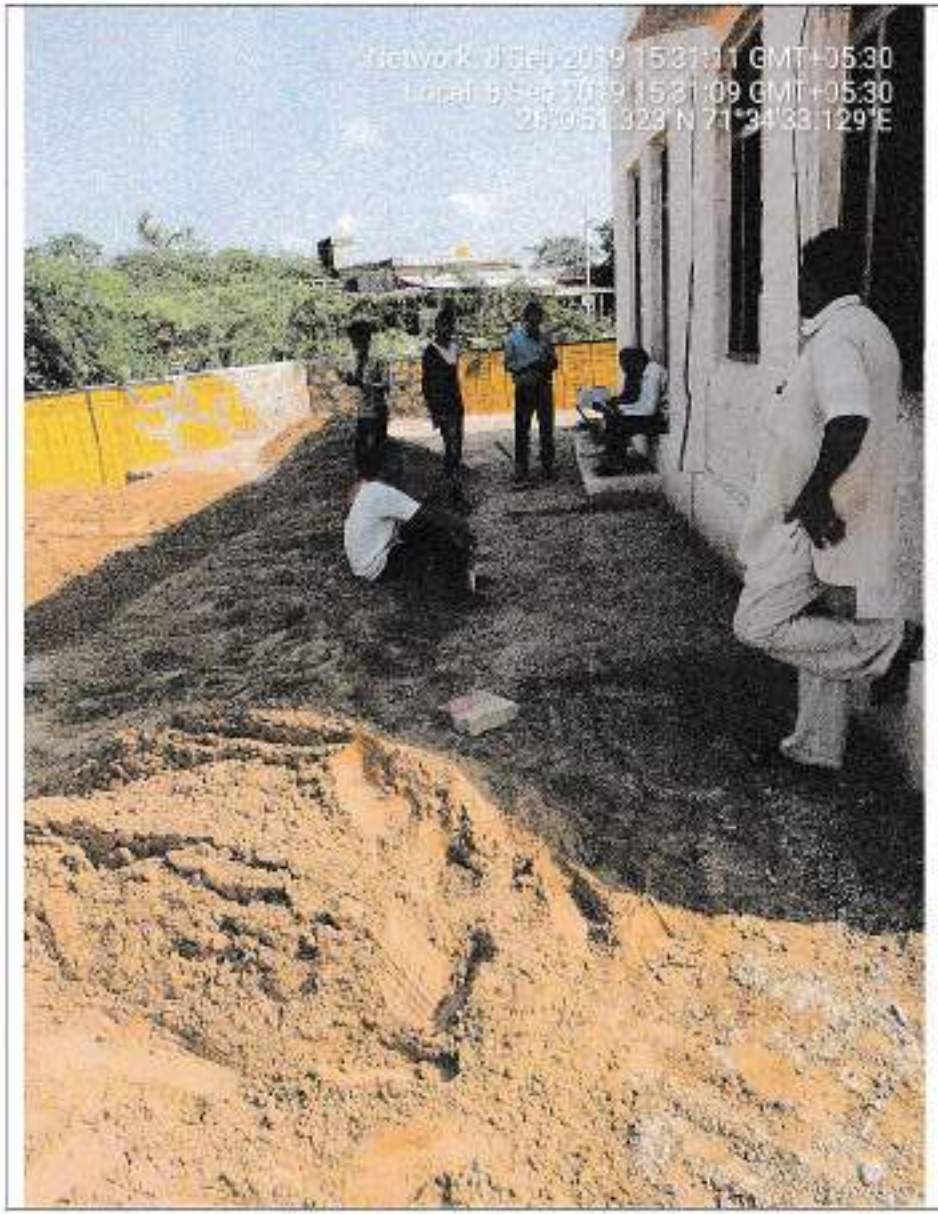
Network 6 Sep 2019 15:31:11 GMT+05:30
Local 6 Sep 2019 15:31:09 GMT+05:30
26°05'1.323"N 71°34'33.129"E

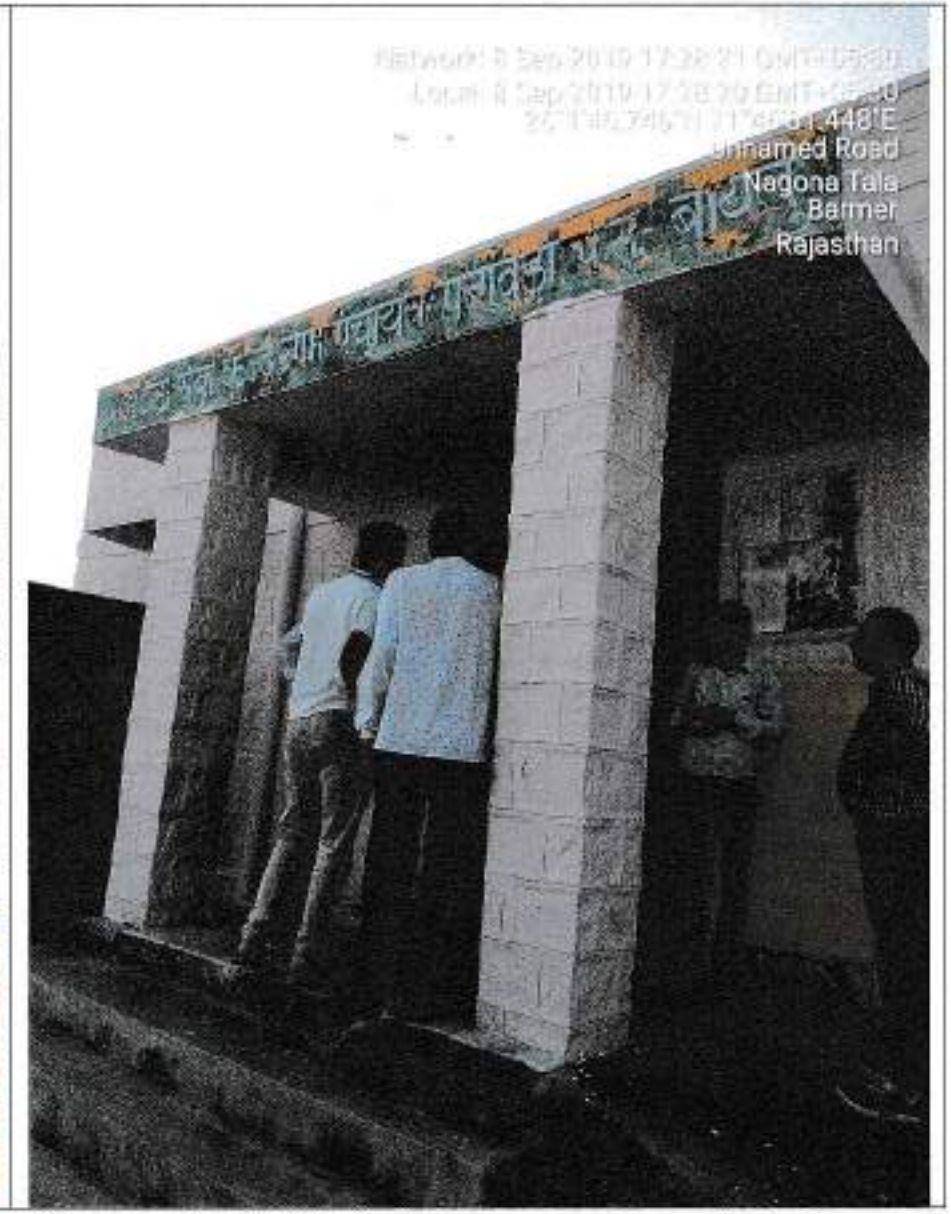
Unnamed Road
Nagona Tala
Barmer
Rajasthan

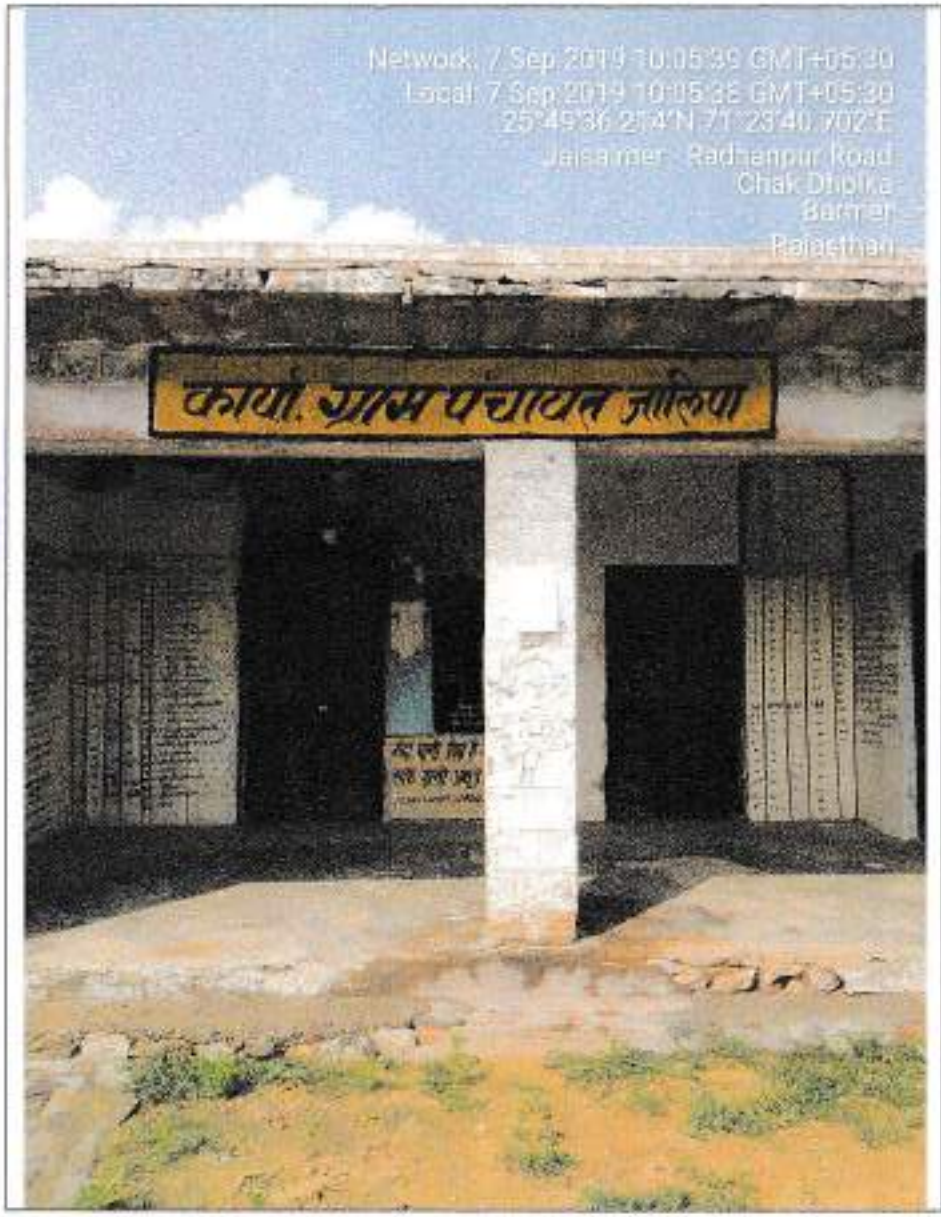
Network: 7 Sep 2019 10:05:39 GMT+05:30
Local: 7 Sep 2019 10:05:39 GMT+05:30
25°49'36.214"N 71°23'40.702"E
Jaisalmer - Radhanpur Road
Chak Dhola
Barmer
Rajasthan
कार्या. ग्राम पंचायत जालिपा

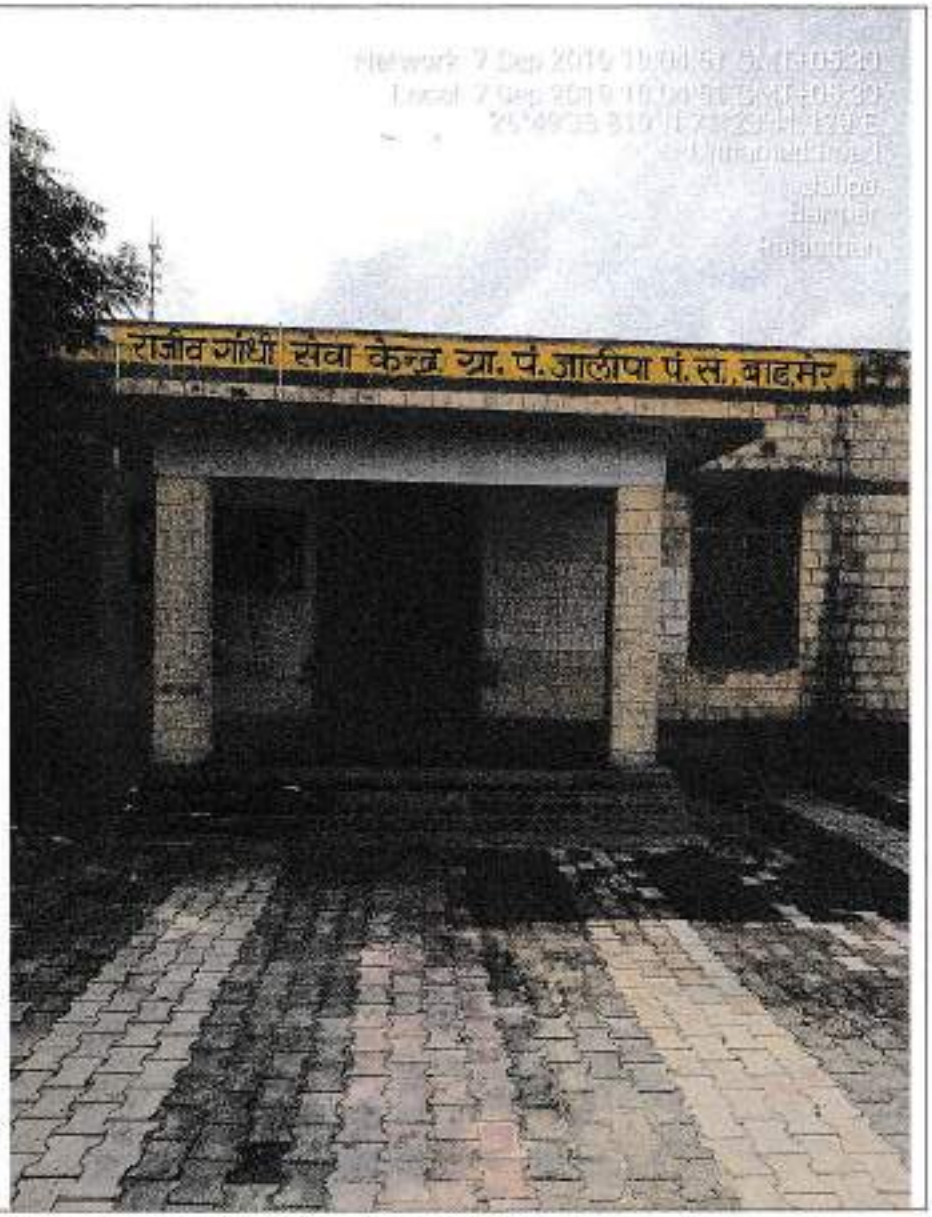
राजीव गांधी सेवा केन्द्र ग्रा. पं. जालीपा पं. स. बाड़मेर

Network: 8 Sep 2019 10:45:43 GMT+05:30
Local: 8 Sep 2019 10:45:42 GMT+05:30
25°15'13.295"N 71°10'44.341"E
Unnamed Road
Mandal
Barmer
Rajasthan
ग्राम पंचायत भवन, मुख्यालय हडवा प.स. शिव

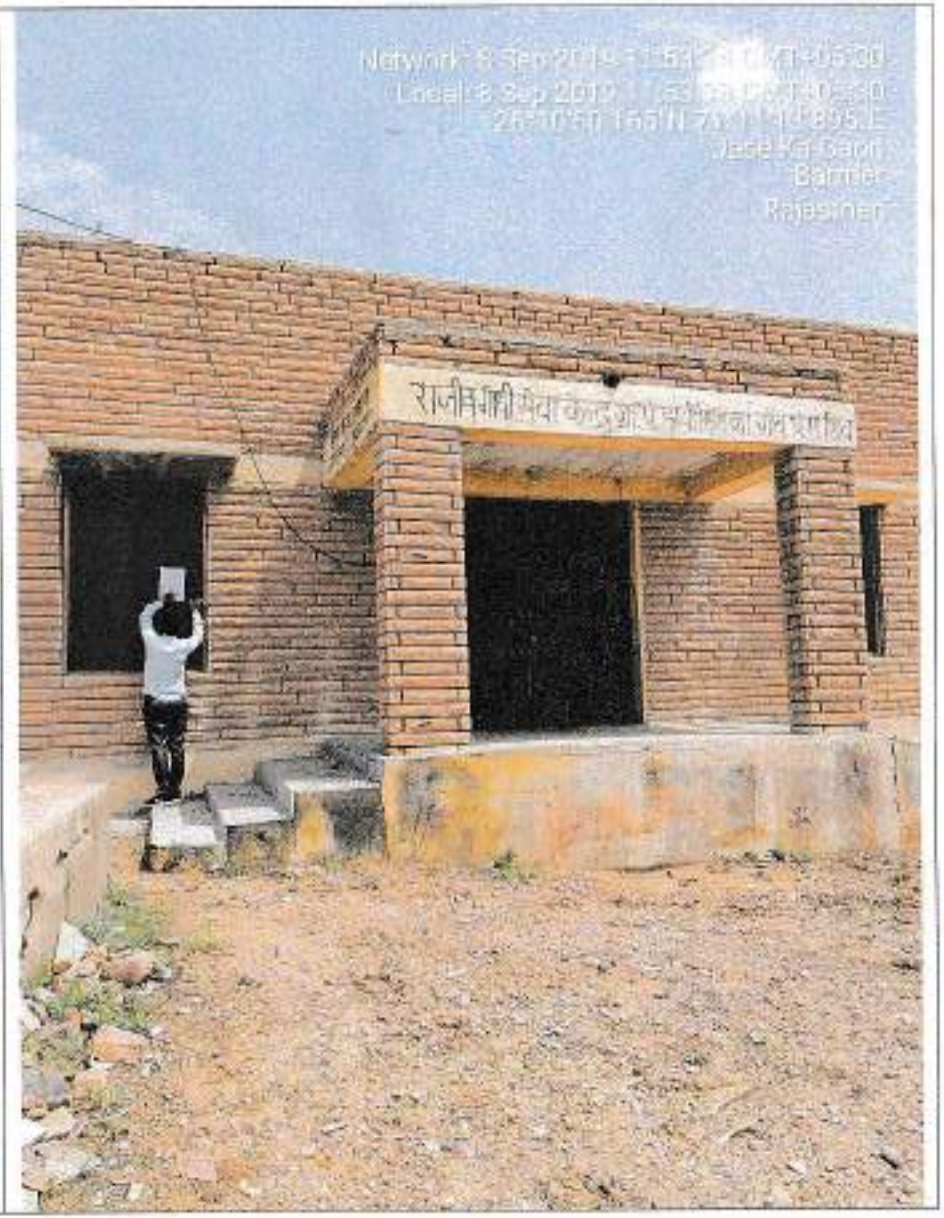
Barmer
Rajasthan

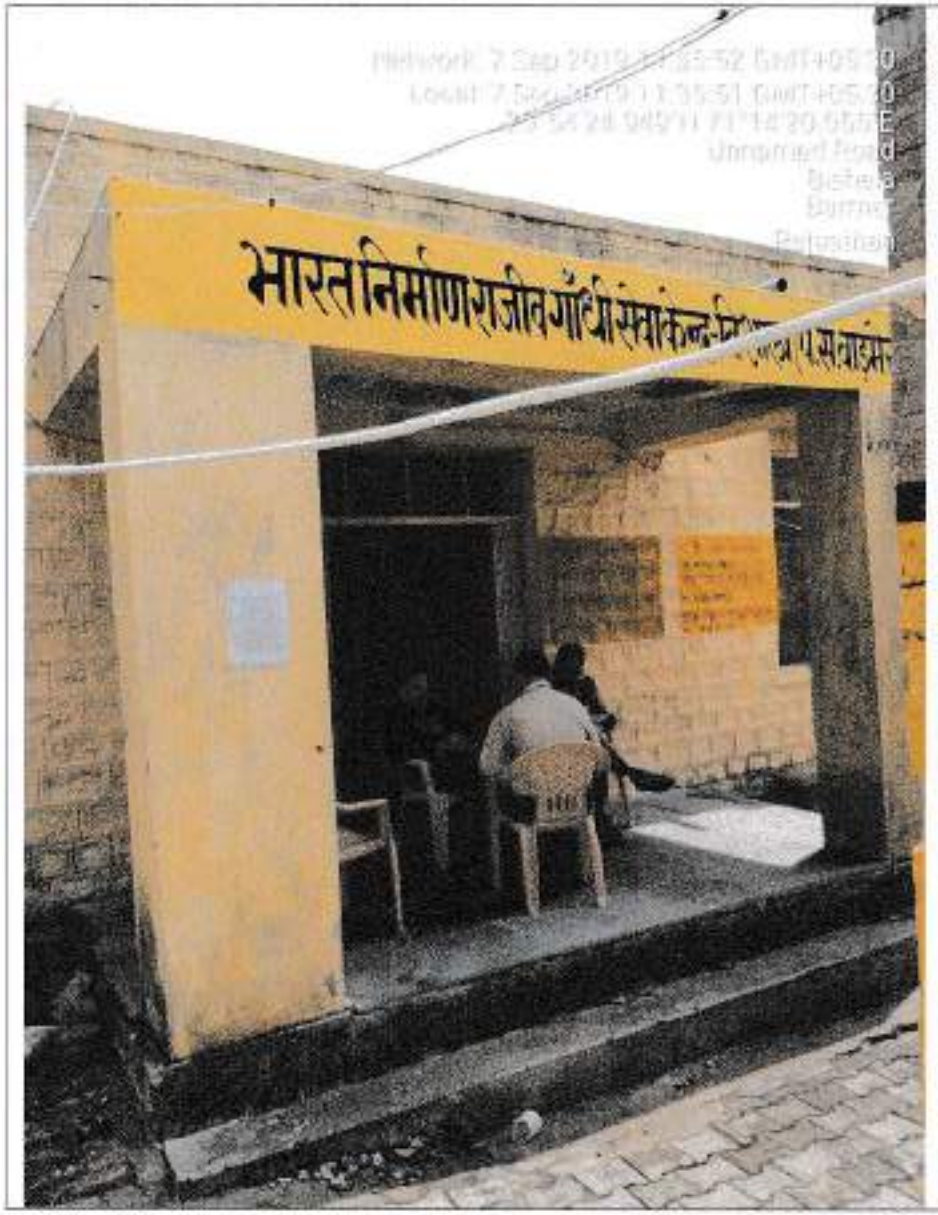
भारत निर्माण राजीव गाँधी

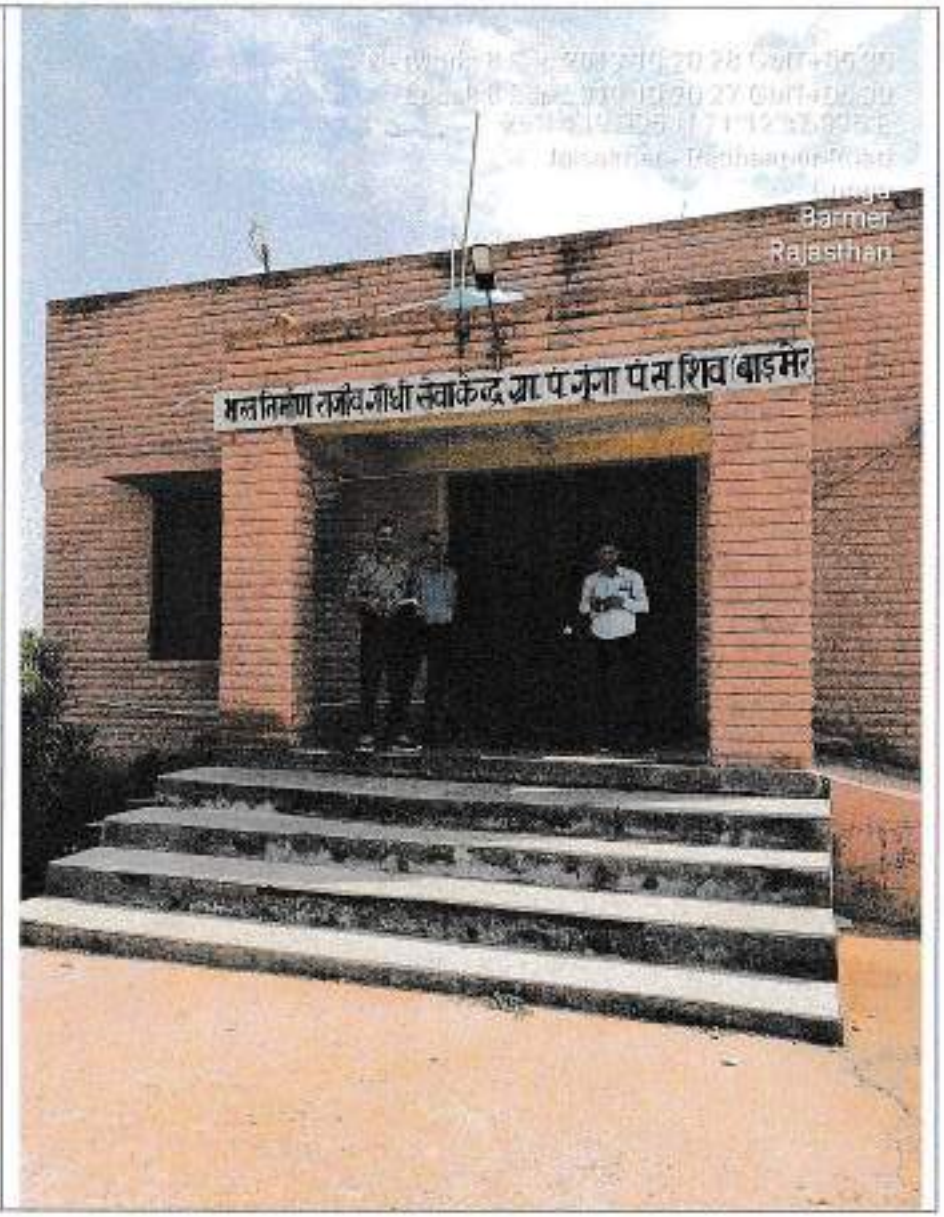
Barmer
Rajasthan
भारत निर्माण राजीव गांधी सेवा केन्द्र ग्रा प पंगा प स शिव बाड़मेर

Menlos to Shobhala Jetmal Road
Dharmpura
Barmer
Rajasthan

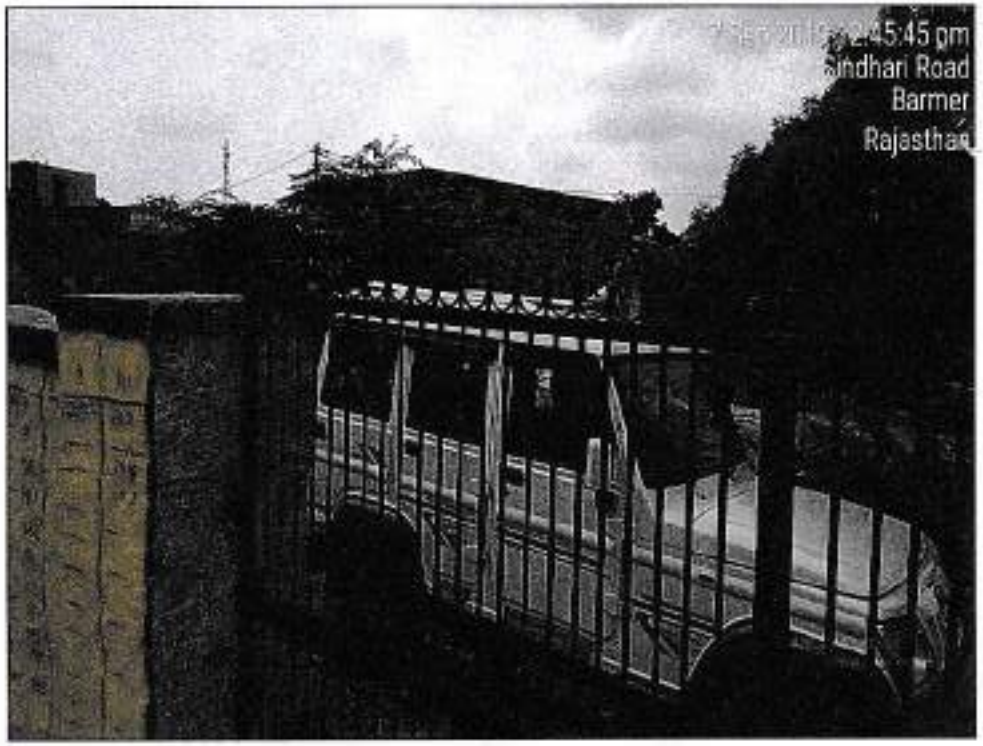
2:45:45 pm
Sindhari Road
Barmer
Rajasthan

State Highway 28
Jalore
Rajasthan

Barmer
Rajasthan

16

परिशिष्ठ-'स'

कार्यालय जिला कलक्टर,जालोर

क्रमांक / सामान्य / 2019 / 3580 दिनांक 16/08/2019

प्रेषितः—जिला कलक्टर,
बाडमेर।

विषयः—ऑयल कम्पनी की जन सुनवाई में प्राकृतिक विरासत के संरक्षण के संदर्भ में।

प्रसंगः—संयोजक, भारतीय सांस्कृतिक निधि (इण्टैक) अध्याय, बाडमेर का पत्र दिनांक 30.07.2019

उपर्युक्त विषयान्तर्गत प्रासंगिक पत्र मे वर्णित पर्यावरण एवं प्रदूषण से संबंधित जन सुनवाई को लेकर संयोजक, भारतीय सांस्कृतिक निधि (इण्टैक) अध्याय, बाडमेर ने अवगत कराया है कि उनके द्वारा आपत्तियां दर्ज करवाई थी, मगर आज दिनांक तक इन आपत्तियों को नजर अंदाज कर इस पर किसी प्रकार की कोई कार्यवाही नहीं की गई। जिस पर उन्होंने पत्र में दर्शायी गई आपत्तियों को दर्ज करने एवं जन सुनवाई में उन्हें आमंत्रित करने हेतु निवेदन किया है।

अतः पत्र की छाया प्रति नियमानुसार आवश्यक कार्यवाही करने हेतु भिजवायी जाती है।

संलग्नः—उपरोक्तानुसार

जिला कलक्टर,
जालोर

क्रमांक / सामान्य / 2019 / 3581 दिनांक 16/08/2019

प्रतिलिपिः— क्षैत्रीय अधिकारी, राज0 राज्य प्रदूषण नियंत्रण मण्डल बालोतरा को आवश्यक कार्यवाही सुनिश्चित करने हेतु भेजी जाती है।

जिला कलक्टर,
जालोर

1270
09-09-2019

अध्याय स्थापित – बाड़मेर 1987

भारतीय सांस्कृतिक निधि (इण्टैक) अध्याय, बाड़मेर

Ref. No. IBC/ /07 /2019 Date : 30.07.2019

प्रतिष्ठा में,

श्रीमान् जिला कलक्टर,
जालोर (राजस्थान)

विषय:– ऑयल कम्पनी की जन सुनवाई में प्राकृतिक विरासत के संरक्षण के संदर्भ में ।

महोदय जी,

उपरोक्त विषयान्तर्गत नम्र निवेदन है कि इण्टैक बाड़मेर चेप्टर द्वारा समय समय पर प्राकृतिक विरासत, वन्य जीवों के संरक्षण के संदर्भ में कार्य किये जा रहे हैं। 28 सितम्बर, 2018 ग्राम कवास में राजस्थान राज्य प्रदूषण नियंत्रण मण्डल बालोतरा व जिला कलक्टर बाड़मेर द्वारा वेदान्ता लिमिटेड, केयर्न ऑयल एण्ड गैस की पर्यावरण स्वीकृति हेतु जन सुनवाई की गई। जालोर कलक्टर इस जन सुनवाई में अनुपस्थित थे जबकि जालोर जिले से सम्बन्धित जन सुनवाई भी शामिल थी। अध्याय द्वारा पर्यावरण एवं प्रदूषण को लेकर आपत्तियां दर्ज करवाई, मगर आज दिनांक तक इन आपत्तियों को नजर अंदाज कर इस पर किसी प्रकार की कोई कानूनी कार्यवाही नहीं की गई। वेदान्ता लिमिटेड, केयर्न ऑयल एण्ड गैस को बाड़मेर जिले में नए ब्लॉक्स आवंटित भारत सरकार द्वारा किये गये हैं। हमारे द्वारा जन सुनवाई से पूर्व अपनी वेदना प्रकट कर रहे हैं। इस पर अवश्य विचार करें। हो सके तो जन सुनवाई में हमें भी आमंत्रित किया जाए तथा इन आपत्तियों को दर्ज किया जाय।

1. ओरण, गोचर, आगोर, तालाब, नाड़ी, नदी, वन्य क्षेत्र ग्राम पंचायत के अधीन भूमि को आवंटित न करें।
2. वन्य जीवों, स्थानीय वनस्पति, सेवण घास को संरक्षित करने का कार्य हो।
3. किसानों की अवाप्त की जा रही भूमि के साथ उनके पालतू पशुओं के व उस क्षेत्र के आवारा पशुओं हेतु योजना बनाई जाय।
4. कम्पनी द्वारा किए जा रहे तेल उत्खनन में फ्रेकिंग एवं ब्लास्टिंग विधि का उपयोग लिए जाने हेतु पाबन्द किया जाय।
5. ग्रामीणों द्वारा पीने का पानी अपने व पशुओं के लिए उपयोग में लिया जाता है उन जलस्रोतों को प्रदूषित न किया जाए।
6. उपरोक्त व्यवसायिक कम्पनियों द्वारा वायु प्रदूषण खुली चिमनियों के माध्यम से किया जाता है उसे रोका जाय।
7. इनके द्वारा अण्डरग्राण्ड ब्लास्टिंग की जाती है इससे भूगर्भ जल प्रदूषित होता है विशेषकर सरस्वती नदी एवं उनकी शाखाओं के प्रवाह मार्ग में केमिकल मिलकर कैंसर जैसी जानलेवा बीमारियां उत्पन्न हो रही हैं, किसानों की उपजाउ भूमि बंजर हो रही है और जल में से बदबू आ रही है तथा पानी का रंग भी बदरंग हो गया है जो पीने व कृषि उपयोग के लिए सुरक्षित नहीं रहा है।
8. इनके द्वारा मरूगंगा लूनी नदी में भी उच्च स्तर पर प्रदूषण फैलाया जा रहा है। वेल पेड की खुदाई भी नदी क्षेत्र में की जा रही है। यह नदी विलुप्ति के कगार पर है।
9. कम्पनियों द्वारा प्रदूषण नियंत्रण के प्लाण्ट एवं जल शुद्धिकरण के प्लाण्ट लगाए जायें।
10. कम्पनियों द्वारा भवन निर्माण हेतु राज पेड खेजड़ी व बहुमूल्य वनस्पतियों को बिना अनुमति के काटा जाता है जिसकी भरपाई नये पेड़ लगाकर नहीं की जाती है इसके लिए इन्हें पाबन्द किया जाय।

जय हिन्द।

(यशोवर्द्धन शांडिल्य)
संयोजक
बाड़मेर अध्याय
मो.नं. 9829649211
ई–मेल : yashovardhan96@gmail.com

स्थान: बाड़मेर

प्रतिलिपि :–

1. पर्यावरण मंत्रालय, नई दिल्ली
2. केन्द्रीय प्रदूषण नियंत्रण मण्डल, दिल्ली
3. राज्य प्रदूषण नियंत्रण मण्डल, जयपुर
4. प्रबंधक, प्रदूषण नियंत्रण मण्डल, बालोतरा
5. कार्यालय प्रति

परिशिष्ट -'द'

18

अध्याय स्थापित – बाड़मेर 1987

भारतीय सांस्कृतिक निधि (इण्टैक) अध्याय, बाड़मेर

Ref. No. IBC/ [illegible] /07 /2019 Date : 30.07.2019

प्रतिष्ठा में,

श्रीमान् सचिव महोदय,
पर्यावरण एवं वन मत्रालय,
नई दिल्ली

विषय– वेदानता लि. एव केयर्न ऑयल एण्ड गैस की जन सुनवाई में प्राकृतिक विरासत के संरक्षण के संदर्भ में ।

महोदय जी,

उपरोक्त विषयान्तर्गत नम्र निवेदन है कि इण्टैक बाड़मेर चेप्टर द्वारा समय समय पर प्राकृतिक विरासत, वन्य जीवों के संरक्षण के संदर्भ में कार्य किये जा रहे हैं। 28 सितम्बर, 2018 ग्राम कवास में राजस्थान राज्य प्रदूषण नियंत्रण मण्डल बालोतरा व जिला कलक्टर बाड़मेर द्वारा वेदान्ता लिमिटेड, केयर्न ऑयल एण्ड गैस की पर्यावरण स्वीकृति हेतु जन सुनवाई की गई। अध्याय द्वारा पर्यावरण एवं प्रदूषण को लेकर आपत्तियां दर्ज करवाई, मगर आज दिनांक तक इन आपत्तियों को नजर अंदाज कर इस पर किसी प्रकार की कोई कानूनी कार्यवाही नहीं की गई। वेदान्ता लिमिटेड, केयर्न ऑयल एण्ड गैस को बाड़मेर, जालोर, जैसलमेर व बीकानेर जिलों में नए ब्लॉक्स आवंटित भारत सरकार द्वारा किये गये हैं। हमारे द्वारा जन सुनवाई से पूर्व अपनी वेदना प्रकट कर रहे है। इस पर अवश्य विचार करें। हो सके तो क्षेत्रवार जन सुनवाई में हमें भी आमंत्रित किया जाए तथा इन आपत्तियों को दर्ज किया जाय।

1. ओरण, गोचर, आगोर, तालाब, नाडी, नदी, वन्य क्षेत्र ग्राम पंचायत के अधीन भूमि को आवंटित न करें।
2. वन्य जीवों, स्थानीय वनस्पति, सेवण घास को संरक्षित करने का कार्य हो।
3. किसानों की अवाप्त की जा रही भूमि के साथ उनके पालतू पशुओं के व उस क्षेत्र के आवारा पशुओं हेतु योजना बनाई जाय।
4. कम्पनी द्वारा किए जा रहे तेल उत्खनन में फ्रेकिंग एवं ब्लास्टिंग विधि का उपयोग लिए जाने हेतु पाबन्द किया जाय।
5. ग्रामीणों द्वारा पीने का पानी अपने व पशुओं के लिए उपयोग में लिया जाता है उन जलस्रोतों को प्रदूषित न किया जाए।
6. उपरोक्त व्यवसायिक कम्पनियों द्वारा वायु प्रदूषण खुली चिमनियों के माध्यम से किया जाता है उसे रोका जाय।
7. इनके द्वारा अण्डरग्राण्ड ब्लास्टिंग की जाती है इससे भूगर्भ जल प्रदूषित होता है विशेषकर सरस्वती नदी एवं उनकी शाखाओं के प्रवाह मार्ग में केमिकल मिलकर कैंसर जैसी जानलेवा बीमारियां उत्पन्न हो रही हैं, किसानों की उपजाउ भूमि बंजर हो रही है और जल में से बदबू आ रही है तथा पानी का रंग भी बदरंग हो गया है जो पीने व कृषि उपयोग के लिए सुरक्षित नहीं रहा है।
8. इनके द्वारा मरूगंगा लूनी नदी में भी उच्च स्तर पर प्रदूषण फैलाया जा रहा है। वेल पेड की खुदाई भी नदी क्षेत्र में की जा रही है। यह नदी विलुप्ति के कगार पर है।
9. कम्पनियों द्वारा प्रदूषण नियंत्रण के प्लाण्ट एवं जल शुद्धिकरण के प्लाण्ट लगाए जायें।
10. कम्पनियों द्वारा भवन निर्माण हेतु राज पेड़ खेजड़ी व बहुमूल्य वनस्पतियों को बिना अनुमति के काटा जाता है जिसकी भरपाई नये पेड़ लगाकर नहीं की जाती है इसके लिए इन्हें पाबन्द किया जाय।
11. बाड़मेर, जैसलमेर, बीकानेर, जालोर के थार रेगिस्तान क्षेत्र को भी इन कम्पनियों द्वारा नुकसान पहुचाया जा रहा है। इसके प्रभाव से यहां को ईको सिस्टम प्रभावित हुआ है। व वर्षा भी कम होने लगी है। अकाल बढ़ रहे हैं। वन्य जीव पलायन कर रहे है या विलुप्त हो रहे हैं। इसका हमारे प्रकृति व जन जीवन पर बड़ा दुष्प्रभाव पडेगा। विकास के नाम पर हम प्रकृति के साथ छेड़छाड़ न करें।

जय हिन्द।

(यशोवर्द्धन शांडिल्य)
संयोजक
बाड़मेर अध्याय
मो.नं. 9828649211
ई–मेल : yashovardhan96@gmail.com

स्थान: बाड़मेर

प्रतिलिपि :–

1. पर्यावरण मंत्रालय, नई दिल्ली
2. केन्द्रीय प्रदूषण नियंत्रण मण्डल, दिल्ली
3. राज्य प्रदूषण नियंत्रण मण्डल, जयपुर
4. प्रबंधक, प्रदूषण नियंत्रण मण्डल, बालोतरा
5. कार्यालय प्रति

1076
05/08/2019

JE(B) 1/8

19

परिशिष्ठ -'य'

अध्याय स्थापित – बाड़मेर 1987

भारतीय सांस्कृतिक निधि (इण्टैक) अध्याय, बाड़मेर

Ref. No. IBC/ 75 /07 /2019 Date : 30.07.2019

प्रतिष्ठा में,

श्रीमान् जिला कलक्टर,
बाड़मेर (राजस्थान)

विषय:– 12 सितम्बर 2019 बाछड़ाउ, चौहटन जन सुनवाई में प्राकृतिक विरासत के संरक्षण के संदर्भ में ।

महोदय जी,

उपरोक्त विषयान्तर्गत नम्र निवेदन है कि इण्टैक बाड़मेर चेप्टर द्वारा समय समय पर प्राकृतिक विरासत, वन्य जीवों के संरक्षण के संदर्भ में कार्य किये जा रहे हैं। 28 सितम्बर, 2018 ग्राम कवास में राजस्थान राज्य प्रदूषण नियंत्रण मण्डल बालोतरा व जिला कलक्टर बाड़मेर द्वारा वेदान्ता लिमिटेड, केयर्न ऑयल एण्ड गैस की पर्यावरण स्वीकृति हेतु जन सुनवाई की गई। अध्याय द्वारा पर्यावरण एवं प्रदूषण को लेकर आपत्तियां दर्ज करवाई, मगर आज दिनांक तक इन आपत्तियों को नजर अंदाज कर इस पर किसी प्रकार की कोई कानूनी कार्यवाही नहीं की गई। वेदान्ता लिमिटेड, केयर्न ऑयल एण्ड गैस को बाड़मेर जिले में नए ब्लॉक्स आवंटित भारत सरकार द्वारा किये गये हैं। हमारे द्वारा जन सुनवाई से पूर्व अपनी वेदना प्रकट कर रहे हैं। इस पर अवश्य विचार करें। हो सके तो जन सुनवाई में हमें भी आमंत्रित किया जाए तथा इन आपत्तियों को दर्ज किया जाय।

1. ओरण, गोचर, आगोर, तालाब, नाडी, नदी, वन्य क्षेत्र ग्राम पंचायत के अधीन भूमि को आवंटित न करें।
2. वन्य जीवों, स्थानीय वनस्पति, सेवण घास को संरक्षित करने का कार्य हो।
3. किसानों की अवाप्त की जा रही भूमि के साथ उनके पालतू पशुओं के व उस क्षेत्र के आवारा पशुओं हेतु योजना बनाई जाय।
4. कम्पनी द्वारा किए जा रहे तेल उत्खनन में फ्रेकिंग एवं ब्लास्टिंग विधि का उपयोग लिए जाने हेतु पाबन्द किया जाय।
5. ग्रामीणों द्वारा पीने का पानी अपने व पशुओं के लिए उपयोग में लिया जाता है उन जलस्रोतों को प्रदूषित न किया जाए।
6. उपरोक्त व्यवसायिक कम्पनियों द्वारा वायु प्रदूषण खुली चिमनियों के माध्यम से किया जाता है उसे रोका जाय।
7. इनके द्वारा अण्डरग्राण्ड ब्लास्टिंग की जाती है इससे भूगर्भ जल प्रदूषित होता है विशेषकर सरस्वती नदी एवं उनकी शाखाओं के प्रवाह मार्ग में केमिकल मिलकर कैंसर जैसी जानलेवा बीमारियां उत्पन्न हो रही हैं, किसानों की उपजाउ भूमि बंजर हो रही है और जल में से बदबू आ रही है तथा पानी का रंग भी बदरंग हो गया है जो पीने व कृषि उपयोग के लिए सुरक्षित नहीं रहा है।
8. इनके द्वारा मरूगंगा लूनी नदी में भी उच्च स्तर पर प्रदूषण फैलाया जा रहा है। वेल पेड की खुदाई भी नदी क्षेत्र में की जा रही है। यह नदी विलुप्ति के कगार पर है।
9. कम्पनियों द्वारा प्रदूषण नियंत्रण के प्लाण्ट एवं जल शुद्धिकरण के प्लाण्ट लगाए जायें।
10. कम्पनियों द्वारा भवन निर्माण हेतु राज पेड खेजडी व बहुमूल्य वनस्पतियों को बिना अनुमति के काटा जाता है जिसकी भरपाई नये पेड लगाकर नहीं की जाती है इसके लिए इने पाबन्द किया जाय।

जय हिन्द।

(यशोवर्द्धन शांडिल्य)
संयोजक
बाड़मेर अध्याय
मो.नं. 9828649211
ई–मेल : yashovardhan96@gmail.com

स्थान: बाड़मेर

प्रतिलिपि :–

1. पर्यावरण मंत्रालय, नई दिल्ली
2. केन्द्रीय प्रदूषण नियंत्रण मण्डल, दिल्ली
3. राज्य प्रदूषण नियंत्रण मण्डल, जयपुर
4. प्रबंधक, प्रदूषण नियंत्रण मण्डल, बालोतरा
5. कार्यालय प्रति

20

परिशिष्ट-'र' (1)

RO PCB. ज्ञापन for n/a 12/9/19

सेवामें

श्रीमान जिला कलेक्टर
बाड़मेर

विषय - बासड़ाऊ में 12.9.2019 को तेल क्षेत्र की जनसुनवाई रद्द करवाने हेतु

महोदय, निवेदन है कि नये तेल की नौ तहसीलो पचपदरा बालोतरा सिवदरी बायतु शिव, बाड़मेर, चौहटन, धोरीमना गुड़ामालानी के लिये लम्बे क्षेत्र का एक साथ एक जगह रखा है। जनसुनवाई क्षेत्र बहुत बड़ा 300-400 की.मि. है वर्षात-खेती का समय है कम्पनी ने क्षेत्र में कोई प्रचार-सूचित नहीं किया किसी जनप्रतिनिधि सामाजिक कार्यकर्ता, से.नि. सैनिक अधिकारी, पर्यावरण प्रेम वरिष्ठ। मौजिज आदमी को सूचित नहीं। क्षेत्र में कोई कोई पोस्टर नहीं लगाये। चौहटन तहसील के विधायक प्रधान सरपंच तक को पूर्व सूचना नहीं। यानी यह सब गलत हो रहा है। क्यों कि बाछड़ाऊ गांव कुछ ग्रामीण आये बाकी किसी तहसील का किसान नहीं है। अतः आज जनसुनवाई रद्द करदी जाय। तथा आइन्दा जनसुनवाई Block स्तर पर होनी चाहिए। तथा सबको सिर्फ आखबार एड नहीं बल्कि पोस्टर, पत्र दवानियन्त्रण पर जाकर प्रचार करे ताकि ज्यादा से ज्यादा लोगों की भागीदारी हो सके।

प्रदूषण की भारी समस्या है, पानी, खेत बर्बाद होगये अनुपालना करते नहीं, अतः समस्या हल करो। बाद में जनसुनवाई हो। उनको 3/4 महीने का समय दो मिटिंग हो तथा युवाओं को रोजगार दिलाये।

(ताजाराम)
ता-
(ताजाराम - पंचान)
धोरीमना
9413307980

12.9.2019
रघुनाथ विश्नोई
सरपंच प्रतिनिधि
ग्राम पं० केवीगांव
गुड़ामालानी

खुमाराम चौधरी
सरपंच
9783530170

विषय - बासडाऊ वेदान्ता (1/7) की जनसुनवाई के विरुद्ध में 21

दिनांक 12.9.2019 को बासडाऊ में वेदान्ता कम्पनी के नये तेल गैस क्षेत्र खंजन हेतु बाड़मेर की नौ तहसीलों क्षेत्र के लिये पर्यावरण अनुमति हेतु जनसुनवाई का विरुद्ध करते हैं जिसका मुख्य कारण है क्यों कि पिछली जनसुनवाई जो 28 सितम्बर 2018 को कवास में हुई थी उसका पहले भारी विरुद्ध हुआ रद्द भी की गई बाद में दुबारा रखी गई क्यों कम्पनी ने भारी रसायनयुक्त प्रदूषण फैला रखा है, लाखों पेड़ बिना अनुमति काट दिये जिससे पीने का पानी खेती की जमीन दूषित हो रही है कई सांस लेने में भी परेशानी व कई बिमारियें हो रही है। उठाये गये प्रदूषण मामलों की कोई सुधार नहीं हुआ तथा न कोई अनुपालना हुई न किसानों के साथ कम्पनी के द्वारा जिला कलेक्टर के यहां मिटिंग भी नही कराई — विरोध के मुख्य कारण इस प्रकार हैं:-

(1) तेल के कुओं की साइटों को तैयार करने के लिये बिना अनुमति के बहुत ही पेड़ काटे जाते हैं जिसमे खेजड़ी रोहीड़ा भी शामिल है जिसको काटना भी जुर्म है। कम्पनी किसानों को गुम राह कर पेड़ कटवा देती। पिछली साल 26.9.2018 को पूर्व जिला कलेक्टर की कम्पनी किसानों के साथ मीटिंग में कहा कि आज तक कम्पनी ने पेड़ काटने के लिये इस अवधि में उनके ओफिस से कोई अनुमति नहीं ली।

(2) भारी मात्रा में पेड़ काटने का एक उदाहरण एनूनी में नगर के पास राजेश्वरी तेल कुआ (RWP-11) 11 है जो गुड़ामालाणी के नजदीक है उसकी site तैयार करने के लिये हजारों पेड़ प्रमाण शाली ठेकेदारों मार्फत करवा दिये अनुमति का प्रश्न नहीं। अगर आप Mobile से गुगल मैप में 2015, 2016 व 2017 को देखेंगे तथा पता चलेगा नदी किनारे। बहाव क्षेत्र लम्बे क्षेत्र में पेड़ काटे गये। 2015 में पेड़ थे 2017 Google Image में Cordinate पेड़ भारी मात्रा में काटे हुए नजर आ रहे हैं। ये पेड़ नदी में बाढ़ से हुई तबाही जिसमें नगर डूब गया तथा नया नगर बनाया तथा

व नगर और वन विभाग ने लगाये थे पूरे कम्पनी ने कटवा दिये। इसी प्रकार RGT के पास लूनी नदी में Rwellpad, 5, 8, 1 इत्यादि व रावली नाडी के पास भारी पेड़ काटे गये उसमें खेजड़ी व रोहीड़ा राज्य वृक्ष भी शामिल है। सैकड़ो पेड़ काटे हुऐ जगह-जगह पड़े देखे गये शायद आज भी हो सकते हैं।

3. कवास ~~से~~ ~~MPT~~ Zero Point से MPT Gate तक 6 Km जो कम्पनी की ~~सड़क~~ सड़क है एक पेड़ भी नहीं लगाया तथा कवास से छीतरपार काऊ खेड़ा रोड के साथ-साथ ऐश्वर्य वेलू पेड़ के कुऐं है भारी गन्द आ रही है एक भी पेड़ नहीं लगाये।

4. आज तक लाखों पेड़ काटे गये हैं उनकी न गिनती है ना कोई रिकार्ड तथा उसकी क्षतिपूर्ति के लिये दुबारा पेड़ बहुत लगाये गये हैं जो कि पर्यावरण के नियमों का उल्लंघन है।

5. लगातार प्रदूषण, पेड़ कटने से स्थानीय पशुओं के लिये कम्पनी ने नागाणा के पास Green belt बनाने को शुरुवाद की ~~पर्यावरण~~ जनसुनवाई मे कहा था लेकिन प्रदूषण व चारे की ~~कम्पनी~~ कमी से मर रहे पशुओं के लिये ~~व~~ अलग से चारा पानी, चारा गाह का प्रबन्ध नहीं है। पशु-पक्षी मर रहे हैं।

6. तेल कुओं की खुदाई में खतरनाक जहरीले रसायन का इस्तेमाल होता है। खोदते वक्त कुछ रसायन कुओं में रह जाता है पानी दूषित करता है तथा जो बाहर आता है पिट में खुला रहता है जो वातावरण को गंदा करता है जिससे पानी, सतह व वायु प्रदूषित हो जाती है।

7. वेल पेड़ साइट के Washpit या Site over flow होने या वर्षात के समय पानी पास के खेतों में चला जाता

जिससे खेत प्रदूषित व बंजड़ हो रहे हैं तथा वनस्पति व 2
नहीं होती।

8. वेल पेड़ के पिरों से रसायन युक्त पानी खेतों में जाने से किसानों का खुद के कुओं, सतह का पानी, पीने का पानी दूषित हो रहा है।

9. सबसे ज्यादा प्रदूषण नाजाणा में MPT के पास जोगासर कुआ, खानगी का तला के Wellpad 1, 4, CPF, 14, 18 हैं जो बीतर का पार - चौखला गांव का क्षेत्र है इन वेल पेड़ों ने किसानों के पास में स्थित खेती के Tube wells पीने का पानी काला व खारा होगया प्रदूषित हो गया करीब 4-5 साल से पीने के लायक नहीं रहा है कम्पनी ने इन किसानों को पीने का पानी Supply करने व Filter लगाने को कहा लेकिन धरातल में कुछ नहीं। जिला कलेक्टर व कम्पनी को कई ज्ञापन दिये पर कोई कार्यवाही नहीं कम्पनी सुनती ही नहीं।

10. खानगी तला जोगसीरिया में इलाके में दो सरकारी Tube Wells Pad जो कई नजदीक गांवों को पानी Supply की जाती रही है। कम्पनी के Wellpads के प्रदूषण के कारण व नजदीक Wellpad-18 से पानी प्रदूषित कर दिया तथा यह Civil Water Point लगातार polluted हो रहे हैं तथा Well pad-18 के पास गंदगी/ जहरीली गैस के कारण चला मुश्किल है। इस Point पर लगातार ध्वनि प्रदूषण हो रहा है तथा Chemical mud को नीचे Inject कर पानी प्रदूषित किया जा रहा है।

11. MPT में 2006 की भयानक बाढ़ के बाद Water Channel बनाकर बचाव के उपाय किये गये ताकि भविष्य में बाढ़ आने पर क्षेत्र डूब नहीं इस वाटर चैनल में Chemical waste खोदे कर

PH RPCB
17.9.2019

नीचे डाला गया इससे प्रदूषण हो रहा है तथा Channel का रास्ता अवरुद्ध हो गया।

12. MPT के Gate NO. 1 के दक्षिण-पश्चिम fencing के अन्दर भारी प्रदूषित पानी पास के किसान के खेत में जाता है पूरी जमीन प्रदूषित व बंजड़ हो गई वहां आदमी चल नहीं सकता। शिकायत बाद भी कोई सुनवाई नहीं

13. प्रदूषण व जहरीली गैस से सांस की बिमारी व चमड़ी की बिमारी व भूख न लगने की शिकायत आ रही है। Wellpad NO. 1 व CPF (Polymer Pressure Facility) के पास इतना प्रदूषण है कि आज की तारीख में बिना नाक पकड़े चल नहीं सकता।

14. केयर्न वेदान्ता ने कई साइटें छोड़ दी Adandoned जिसमें 68 साइटें शामिल है कम्पनी ने बिना प्रदूषण हटाये तथा बिना Restore किये बिना कृषि योग्य बनाये छोड़ दी। इसमें से कगाऊ के साइट में सैकड़ो गाड़ी रसायनिक कचरा दबा रखा है इसे ही कृषि योग्य बनाये छोड़ दी। किसान ने कई शिकायत। अपील की न तो मुआवजा दिया ना ही प्रदूषण हटाया ना खेती के लायक बनाया इसका किसान संघर्ष समिति ने मौके को तथा मालपुरा साइट प्रदूषित छोड़ दी। अभी तक कलेक्टर महोदय DG Hydro Carbon के तरफ से कम्पनी के खिलाफ कोई कार्यवाही नहीं की। जिससे आस पास खेत बंजड़ हो गये कई पशु मर गये तथा पक्षियों को भी नुकशान हुआ है वहां बिलकुल खेती नहीं होती।

68 साइट्स हम कोडीनेट्स दे सकते हैं जो प्रदूषित है छोड़ दी खेती लायक नहीं बनाई।

.9.2019

15- Chemical Waste Ka कोई सही disposal नहीं है/25
Pits Polythene बिछाया जाता है जो बहुत कम, फटा
छेद कर दिया जाता है सब प्रदूषण खेतों में नीचे
जाता है।

16. कम्पनी Fracturing (Fracking) व Hy blast करके
नीचे की जमीन पोली करता है जिससे तेल
जल्दी निकाला जा सके लेकिन इसका नुक्शान कि
रसायन जमीन/पानी में मिल जाते हैं तथा धमाके से
भारी नुक्शान मकान, ~~टैंक~~ वाटर टैंकर का।
कोई ~~म~~ मौका नहीं ~~क~~ देखता कोई सुनता नहीं, जांच
नहीं तथा मुवाअजा नहीं दिया जाता।

17. तेल कुओं के साथ आग निकलने के लिये
घटिया व छोटी चिमनियें लगा रखी है उससे आस-
पास खेत, घास, पशु पक्षी को नुक्शान होता है।
कई जगह खुदी आग (Open flaring) में केमीकल्स
जलता जो बहुत खतरनाक है।

18. कई साल पहले जी गई ONGC के नाम
जमीन अनुपयोगी पड़ी है उनको वापस की जानी
चाहिए। 5 साल से ज्यादा un-utilised land
मालिक को वापस करनी होती लेकिन चुप है
तथा ज्यादातर ~~[illegible]~~ साइटों रसायुनयुक्त मड
कचरा डम्प किया जा रहा है जो गलत
कलेक्टर सा इन जमीनों को वापस दिलाये।

19. वेदान्ता कम्पनी आने के बाद वह किसानों से
जमीन अवाप्त नहीं करती क्यों कि उसमें पूर्व नोटिस
~~[illegible]~~ देना, पूरा मुआवजा देना कलेक्टर के द्वारा

PHRPCB

किया जाता है जबकि वेदांता 10, 20 50, 100 रुपये के 26
सशक्त समझौते किसान को गुमराह व लालच देकर
कम मुआवजा देकर Agreement कर लेता है
जो बिना Registration के अवैध (invalid) है।
यह सब कलेक्टर के मार्फत होना चाहिये
कलेक्टर को कुछ पता नहीं कि कम्पनी ने कितनी
(समझौते से ली) अस्थायी (Temporary
occupation of land) जमीन में भी Prior notice,
पूरा मुआवजा कलेक्टर के मार्फत होना चाहिये
जबकि कम्पनी बिचौलियों के मार्फत कर लेती है प्रशासन
अन्धेरे में रखती है। वे

20. वेदांता कम्पनी इस अस्थायी जमीन सीधे समझौते
की जांच होनी चाहिये कि कम्पनी LAAR Act
2013 का उल्लंघन किया है तथा सरकार को
धोखे में रखकर आर्थिक नुकसान पहुंचाया व
किसान को गुमराह कर ताकि उसे जब चाहे
रखे या वापिस दे दे। अस्थायी भी 3 साल से
ज्यादा नहीं ले सकती इन्होंने 20 साल को
एक साथ सौदा कर लिया जाता जो गैरकानूनी है।

21. किसान तीन साल के बाद जमीन वापिस करने का दबाव
डाले तो पुलिस में कम्पनी FIR करा देती है
तथा किसान को तंग करती है तथा पुलिस मददकर्ता
नजर आती है। वे

22. बेचारे पड़ोसी के बताया ही नहीं जाता इतना बड़ा सौदा
यहां प्रदूषण, Nuisance, Fencing, धुआं आवाज के प्रदूषण
से प्रभावित होता है।

23. Assured to make heaven but made hell for Poor farm

24. & Company ने अपने फायदे के लिये समाज व क्षेत्र में कायम्मी फूट डाल रही है हमारा आपसी भाई चारा बिगाड़ ~~खत्म~~ कर समरसता खत्म कर रही है।

25- वर्षात का मौसम व खेती में व्यस्त होने के कारण प्रभावित किसान ~~अपील~~ हो नहीं पायेंगे। अतः जनसुनवाई का कोई फायदा नहीं। इसको रद्द किया जाय।

26. वेदान्ता कम्पनी किसानों के लिए बने कानून LAAR Act 2013 के प्रावधानों का उल्लंघन कर रही है जिसमें जमीन देने वाले किसान को अधिकार है कि उसके मुआवजा में पूरी पारदर्शिता बरती जायेगी तथा विस्थापित परिवार का पुनर्वास पाने का हक है जिसमें परिवार के एक सदस्य को स्थायी रोजगार भी शामिल है। जबकि इसको अवहेलना करती है तथा जमीन देने वाले, उसके पड़ोसी व प्रभावित लोगों को रोजगार देती ही नहीं है। ~~कलेक्ट~~ 80% से ज्यादा बाहर के राज्यों के है स्थानीय युवा बहुत कम हो भी है तह मजदूर श्रेणी, हेल्पर, ड्राइवर इत्यादि है उसमें भी कोई पारदर्शिता नहीं।

27. शुरुवाद में हुई जनसुनवाई में कम्पनी ने कहा कि वह Land contributors आस-पास व कोर एरिया के लोगों को योग्यता के अनुसार प्राथमिकता रोजगार दिया जायेगा, ~~अब~~ तथा ITI, Poletech/Betech, Engineer. को भी विशेष मौका देंगे तथा मासिक/त्रैमासिक मीटिंग में पूरा ब्योरा दिया जायेगा। ~~अ~~यह सिस्टम काफी साल तक 2009-10 तक चला जिसमें जिला कलेक्टर कम्पनी के साथ, प्रभावित लोगों की समस्याओं व रोजगार की प्रगति रिपोर्ट लेते व जरूरत पड़ने पर सरकार को भेजते ~~अब सब~~ short cut होगया उनके पर कलेक्टर का दबाव/जवाब देही नहीं। लोगों में भारी रोश है कि इसमें पारदर्शिता नहीं है तथा बाहर के राज्यों से 80% ज्यादा लोग हमारे पास बहुत योग्य युवा अप्रशिक्षित लेकिन ~~अवेहलना~~ हो रहे है। रोजगार के लिये किससे मिले कोई पता नहीं है सब कम्पनियें इधर-उधर भगाती है, दूसरे का रास्ता बताती है।

28. स्थानीय ~~रोजगार~~ के लिये इतने परेशान व नाराज है कि अगर कम्पनी का यही रवैया रहा तो नाराजगी एक भारी विरोध में बदल सकती है क्यों कि कम्पनी ने लोकल रोजगार न देने का पक्का जिद्द कर रखी है। कभी तो घड़ा का घड़ा फूटेगा, अन्याय-अत्याचार की सीमा होती है।

PH. RAMB

~~रुपया~~ मीटिंग बुलाये ~~स्थानीय~~ लोगों को लाभ ~~अटपटा~~ मिलेगा।

R.O. 5/2019

परिशिष्ट-'ल'

सेवामें,

श्रीमान जनसुनवाई अधिकारी (वेदान्ता केयर्न एनर्जी कम्पनी)

कैम्प बाछड़ाऊ

विषयः- वेदान्ता केयर्न एनर्जी कम्पनी द्वारा पर्यावरण प्रदूषण को रोकने एवं स्थानीय लोगो को रोजगार उपलब्ध करवाने एवं जनसुनवाई कार्यक्रम आगामी निर्धारित तिथी में करवाने के सन्दर्भ में।

महोदयजी,

निवेदन एडवोकेट नरेश भादू प्रदेश महासचिव किसान एवं खेत मजदूर, कॉंग्रेस एवं ब्लॉक संयोजक कुम्भाराम आर्य किसान फाउण्डेशन चौहटन का इस प्रकार हैं–

1. कि वेदान्ता केयर्न एनर्जी कम्पनी द्वारा ग्राम पंचायत बाछड़ाऊ में जनसुनवाई का कार्यक्रम रखा गया हैं जिसमें पर्यावरण के सन्दर्भ में एवं स्थानीय लोगो को राजगार सम्बन्धी जनसुनवाई आज रखी गई हैं लेकिन कंम्पनी के द्वारा सम्पूर्ण जिले में पर्यावरण को प्रदूशित किया जा रहा हैं जिस पर कम्पनी अधिकारी गम्भीर नहीं हैं।
2. कि कम्पनी अधिकारी एवं प्रशासन द्वारा रखी गई जनसुनवाई कार्यक्रम में स्थानीय जनप्रतिनिधीयों की भारी उपेक्षा की गई हैं जंहा तक चौहटन विधानसभा क्षेत्र में जनसुनवाई होने के बावजूद स्थानीय विधायक एवं क्षेत्र के प्रधान एवं स्थानीय पंचायती राज के जन प्रतिनिधीयों को बगैर सुचित किए जनसुनवाई कार्यक्रम रखा गया जो कम्पनी का एक लीपा–पौथी एवं औपचारिक्ता महज हैं।
3. कि उक्त कम्पनी द्वारा जिले में भारी मात्रा से प्रभावी क्षेत्र में वृक्षों की कटाई की जा रही हैं जिससे पर्यावरण एवं प्रकृति को भारी नुकसान हो रहा हैं इसके एवज में कम्पनी वृक्षारोपण एवं प्रकृति संरक्षण के सम्बंध में कार्य नहीं कर रही हैं वृक्षारोपण में महज खानापूर्ति कर रही हैं जिससे पर्यावरण दूषित हो रहा हैं और क्षेत्र में गम्भीर बीमारीयां एवं पर्यावरण प्रदूषण का प्रकोप बढ रहा हैं।
4. कि कम्पनी द्वारा पूरे जिले में स्थानीय लोगो को रोजगार के सम्बन्ध में अपनी ओर से हमेशा बाड़मेर के युवाओं को हतोउत्साहित कर रहीं हैं तथा स्थानीय लोगो को रोज़गार

Scanned by CamScanner

देने में गम्भीरता नहीं बरत रही है, बाड़मेर जिले में भारी मात्रा में तेल का उत्पादन होने के बावजूद कम्पनी अधिकारीयों ने स्थानीय लोगो को रोजगार न देकर बिहार, पश्चिम बंगाल एवं अन्य राज्यों से सस्ती दर से मजदूर लाकर अपने ही ठेकेदारों की जेब भरने का कार्य कर रही हैं और बाड़मेर में बेरोजगारी को बढावा दे रही है।

5. कि माननीय मुख्यमंत्री महोदय राजस्थान सरकार की उपस्थिति में इस कम्पनी के एक कार्यक्रम में पूर्व कैबिनेट मंत्री एवं वर्तमान विधायक तथा क्षेत्र के स्थानीय जनप्रतिनिधीयों द्वारा अपनी बात रखी थी जिसमें स्थानीय बेरोजगार प्रशिक्षित आई.टी. आई. एवं अन्य तकनीकी डिप्लोमाधारी युवाओं की उपेक्षा की जा रही हैं तथा 70 फिसदी स्थानीय लोगो को रोजगार देने के सम्बन्ध में कम्पनी अपनी वचनबद्धता पर कायम नहीं हैं।

6. कि उक्त जनसुनवाई कार्यक्रम का कहीं पर भी प्रचार–प्रसार नहीं किया गया स्थानीय जनप्रतिनिधीयों को भी सूचित नहीं किया गया तथा न ही उपखण्ड एवं तहसील कार्यालय, पंचायत समिति मुख्यालय के सूचना पट्टा पर किसी प्रकार की जनसुनवाई की सूचना चस्पा नहीं की गई हैं।

अतः श्रीमान जी से निवेदन हैं कि उक्त सभी बिन्दूओं को गम्भीरता से नहीं लेने एवं स्थानीय जनप्रतिनिधीयों की उपेक्षा होने के कारण जनसुनवाई कार्यक्रम को स्थगित किया जाए एवं पुनः प्रचार–प्रसार कर निश्चित तिथी पर जनसुनवाई कार्यक्रम रखा जाए।

इति दिनांकः– 12.09.2019

एडवोकेट नरेश भादू

प्रदेश महासचिव किसान एवं खेत मजदूर, कॉंग्रेस

एवं ब्लॉक संयोजक कुम्भाराम आर्य किसान फाउण्डेशन

चौहटन मो. 9828960181, 9166213070

Scanned by CamScanner

Judicial URGENT 1/7

MEMORANDUM

Date- 31.8.2019

To,

04/09/19

1) District Collector Barmer, by Hand

2) Prime Minister of India New Delhi,

3) The Central Pollution Control Board New Delhi,

4) Chief Minister of Rajasthan, (by hand)

5) Ministry of Environment and Forest, GOI New Delhi, by Mail

6) Ministry of Petroleum and Natural Gas,

7) Director General Hydrocarbon New Delhi,

8) Rajasthan Pollution Control Board Jaipur,

9) Rajasthan Control Board Branch Balotra

10) , Central Ground Water Department New Delhi,

11) Rajasthan State Ground Water Department

12) Honourable Judicial Members- NGT New Delhi- with request to cancel/ post pone Public Hearing fixed on 12 sept 2019at present.

कार्यालय जिला कलक्टर बाड़मेर (राज.) प्राप्ति क्रमांक 12639 दि. 6-9-19

Sub:- Request for cancellation of public hearing for the environment clearance of new oil field area in nine tehsils of Barmer districts at village Basrau Tehsil Chohtan fixed on 12th September 2019 for M/s Vedanta Ltd. purposed Blocked serial number ONHP2017/1,5,6,7,2 and 4

Reference - Rajasthan state Pollution Control Board Balotra(Barmer) notification/advt. number Balotra/PH/782 Dainik Bhaskar newspaper - 4/5 August 2019 (copy enclosed).

Honorable sirs,

1) With due respect , it is submitted that, Public hearing for environment clearance of newly proposed oil field blocks stretched in large area of nine remote Tehsils of Barmer district located along international boundary **is not justified in short notice at one place in rainy cultivation season without compliance or solving main pollution problem** raised by the affected people of oil field Mangla (MPT), Aishwarya, Bhagyam, rajeshwari(RGT), sarswati, Kameshwari, etc. raised on 20.08.2018(PH. cancelled) and Public Hearing for EC held at kawas on 28.09.2018 (newspaper copies enclosed).

कार्यालय - जिला कलक्टर बाड़मेर

क्रमांक/सामान्य/19/5240-45 दि. 9.9.19

प्रति:- निम्नांकित को सूचनार्थ एवं आवश्यक कार्यवाही हेतु प्रेषित है:-

(1) उपखण्ड अधिकारी - बाड़मेर/बायतु/सिवाना/गुड़ामालानी/-चौहटन

(2) क्षेत्रीय अधिकारी खान प्रदूषण नियंत्रण मण्डल बालोतरा

अपर कलक्टर, बाड़मेर

2/7

2) During last public hearing of EC for extension of existing project was held on 28.09.2018.The affected people, social workers, environment lovers and local leaders objected public hearing without solving pollution problem caused by Vedanta Ltd in oil field. More than 90% people present in public hearing objected for granting EC and raised pollution problem presided by district collector with RPCB representative at Kawas as Vedanta Ltd Company officers / managers not listening and not bothered about it. Pollution complaints raised in PH. are available in record of minutes in writing and videos. The districts collector surprised that company was not serious about pollution problems and he reprimanded company officials present in PH 28.09.2018. The district collector than assured the people that their problem will be solved as raised in PH. and will hold meeting for reviewing progress with farmers in presence of company officials in collector chambers. But so far pollution problems not solved, no response, no meeting and nor affected people called for discussion, rather farmers are being harassed through police/ administration as and when requested for solving pollution problems. (Copy of News paper cutting of - 5 protest is attached.)

3) In previous public hearing on 28.09.2018 Vedanta Ltd company used unfair means , corrupt practices of lure/temptation to farmers as well as district administration for getting their favour and took advance signature of villagers in the registers through NGOs employed by Vedanta Ltd by misguiding/ misrepresenting the facts to show that majority of people of oil field area agreed or are in favour for EC where as it supposed to have been done at P.H.Venue that people agree or not agree present there. Complaints about objection and use of unfair means was reported in public hearing to district collector and forwarded to DG hydro carbon, petroleum ministry, environment ministry central and state pollution control board, ground water dept on same day (copy enclosed) with the request not to issue EC till pollution problem solved. Perhaps EC was not issued for 2/3 months but later on due to pressure by central Govt to the collector just before LS election it was issued hence company managed to get EC for extension of projects but pollution problem causing adverse effect and there is no improvement in it.

4) Since more than 80% employees/ officers are from other states and Vedanta do not employ local and nor they allow locals to enter at polluted well pads sites or campus to avoid exposure of chemical mud pollution. Hence Vedanta company not following guidelines issued by director general hydra carbon New Delhi and find pollution of air, water, surface in oil field area and farmers specially close to well pads most sufferer and their tube well water pollution agriculture land became barren, crops and vegetation badly damaged due to spreading chemical mud along Well pads sites and area around it.

5) It is unfortunate that after last PH. on 28.09.2018 no meeting of affected people with company was held at Collector office as assured. We forwarded about 8-10 letters/ memorandom to the district collector with info to all dept and both Govt. request to solve pollution problems and hand over these letters to incoming district collector to ensure compliance from the company. Copy of letters enclosed separately- (10. Nos) for District Collector only.

6) There are some polluted well points near MPT which is giving bed smell due to chemical pollution and one cannot move in this area without closing their nose which adversity affecting health of human being, cattle's, fauna/flora, crops and surface water.

7) **So we request your honour to cancel/ post pone public hearing proposed on 12 Sep 2019 at least for 3-4 months**. During this period call meeting of company higher level official with affected people to solve pollution problems caused by the Vedanta Ltd already in the Barmer/ Jalore district oil field area otherwise we have to face anger of the people because company is adopting all shortcut, unfair means, corrupt practices for obtaining EC so **we should not compromise with pollution otherwise this blunder will be suffered by our generation to come**. Hence accept our request in the interest of general public of Barmer/ Jalore district.

8) Company has shown us **dreams of heaven like Dubai-Abudhabi but instead our area has become hell because company is taking advantage of ignorance, illiteracy and poverty of local people in desert area**. It is sorry to say that most of the administrative officers/servants including police favouring company wrong doing by ignoring genuine pollution problem using dangerous chemical/ toxic in drilling of wells thrown in farmers agriculture land. Even the both the Govt. of state/ central pay no heed, rather company, is being supported and reason of it best known to them. So company have approach from lower to higher echlon in Govt.

9) Cairn India Ltd initially followed the environment norms to some extent but after oil field operation taken by the Vedanta Ltd in 2012 it is ignoring norms and every place/ point is polluted so cancel this proposal. Public hearing and give notice to company for solution of pending pollution problem and ask the company to ensure following and not allow to violate the norms-

i) Fraking/high blasting underground caused extensive damages/ cracks to the building, water tanks so company should not be allowed to use further as most of the country of the world have stopped fraking method in the oil field area. Ask company reasons of delay of damage caused to the farmers as directed by the District Collector and investigating officers.

ii) No permission of oil well on **ORAN LAND (sacred Grove), Gochar, pond,Gram panchayat land, reserve/ protected forest land.**

iii) Protection of local fauna and flora is essential because local birds are missing or shifting, displacing due to pollution.

iv) Cattle and domestic animals are reducing due to decreasing in grass growth, loacal Seven ghas, and vegetation as land rendered barren in most of surrounding oil field area near well pads due to pollution of chemical.

v) Domestic animals i.e. goat, sheep, cows, buffaloes, camel are dying due to use of polluted vegetation and also due to accident on roads, tracks over crowded and speedy vehicles of the company day and night

vi) No proper procedure for disposal of chemical muds wastage of well pads and during rainy season pits filled with chemical waste mud, over flow and chemical reach to nearby agriculture land of the farmers and causing health hazards not only to human being but also cattle's, birds, and damage to crops.

vii) Standing trees have been cut by company through influential men or contractor by force taking help of local administration/ police without prior permission of district collector transparency and no replantation is done as required to compensate environment.

viii) Use of sub-standard chimneys of lower height emitting heat cause burning of crops, vegetation bad effect on animals and even at some place open flaring Caused havoc and damage to local adjoin area.

ix) Thousands of trees planted at Luni river bank/beds near Nagar (now Naya nagar) in Gudamalani by gram panchayat Nagar and Dhandhlawas and forest dept in the years 1985-86 to avoid flood in future which caused havoc in year 1979-80 of large scale trees have been cut through influential contractors and using pressure of administration/ police near RGT for preparation Rajeshwari well pads 11,8 and 5 etc. for example you can view difference in Google image Rageshwari well pad no. 11 in Luni river coordinate-25°-26' 7252 N 71°-77'5788 E about cutting of larger number trees in the years 2017 (observe image of 2016 and then 2017 near well pads no.11 and area around it). Copy of Google Map year 2016, 2017 and 2018.

x) MPT and area of Managla well pads no.1, CPF, 4, 14, 18 and other area of farmer tube well completely polluted water not fit for drinking human being or animal. Company agreed to supply potable water to these farmer but no action and people are crying but nobody is listening to them.

xi) Civil tube well located near MPT Jogasaria kua, khanjika taka (near well Mangla Well pad no. 18) main civil supply source of water to nearby 10-12

villages have been polluted and toxic chemical mud is being dumped in well pads -18 sites and restriction impose by the company to pass through that area or entry of civilian to avoid exposed of pollution to public.

xii) Company agreed initially in public hearing year 2006 for developing grass/ vegetation in Oil field in local area for cattle of affected farmers and supply the water to them but nothing on ground in Mangla area which is most polluted.

xiii) Not in oil field area but now day's thousand of people out state working as employees and officials most of them are residing in Barmer town in residential colonies which is over crowed causing pollution problem and security risk.

10. It is shocking to know that after arrival of Vedanta Ltd company as operator in oil field area land required for Oil field is not acquiring but hired/ taken on stamp agreement without registration directly from farmer which is not valid without involving the local administration. It means every transaction of land is done without prior notice, without permission of the district collector as it is clearly mentioned in the "**The Right to Fair compensation and transparency in land acquisition rehabilitation and resettlement act 2013 (LAAR Act 2013)**" that acquisition of land and temporary occupation of land will be done by issuing prior notice by the district collector to the farmers. Hence **power of acquisition of land and temporary occupation is vested with district collector only**. Temporary occupation of the land limit **is three years** only as per section 81 of LAAR Act 2013 whereas Vedanta Ltd. company is not acquiring land but taking temporary for **unlimited period** on agreement from **farmers directly without the knowledge of district collector and even in some cases for 20 years** directly which is illegal, violation of LAAR Act 2013 of provision which is punishable under the act. Hence Vedanta Ltd. company is involved in illegal possession and attract legal action for the wrong practice by misinterpretation of the act provision as under:-

a) Land not acquired to avoid the legal formalities and the tax to the government.

b) Occupying temporarily without knowledge of district collector and prior notice and permission from the land owners and the neighbors who also face the pollution problems and other disturbances in oil field area which is illegal

c) Land occupied temporary on agreement on stamp paper of Rs. 10, 20, 50 ,100 and now Rs. 500 stamp papers for unlimited period without registration of agreement deed which is illegal under section 81(copy of

agreement enclosed) even stamp papers appears to be fake and signature of notary not legible. **Hence detailed investigation is required by state Govt.through district collector.** (Copy of one examples of temporary agreement with Farmer **on Rs[illegible] stamp for 20 years** date 25.03.2015 enclosed)

d) Land acquired/ hired in the name of ONGC and Vedanta partner(Cairn Oil and Gas) which is not clear

e)Land owner being misguided on period of agreement and compensation and extension which is done **through the touts engaged by the company.**

f) Agreement on the stamp paper without the registration of deed and cause the revenue loss to the government.

g) Vedanta Ltd. Violating provision of LAAR ACT 2013 Section 46,81, 100 and 101 and land owner is paid less compensation than the market value without paying the solatium and without granting subsistence allowance for resettlement to displaced families without giving any jobs as provided in ACT 2013 for land contributors

h) When asked ONGC Ltd. company disown responsibility for taking the land on the name of ONGC by the Cairn/Vedanta and do not give reply on enquiry and not returning UN-utilized land to the orignal farmer. (Copy of letter dt. 26.10.2018 enclosed)

i) As per Act section 100 and 101 company cannot change ownership and un-utilised land cant be retained by the company more than 5 years but in-spite of repeated request to ONGC Cairn Vedanta UN-utilized land is not returned to the original land owners and nor they are giving any reply and district collector is not taking any action against the company.

j) More than 68 sites abandoned by the company either not returned or if returned to the farmers found **without proper restoration as per the guide lines of DG Hydrocarbon New Delhi** and most of these sites including malpura and khagau left polluted and **chemical waste** having the adverse effect to the human being, cattle, birds, vegetation and crops near the site and agriculture land rendered barren and cattle's of this area are dying due to the chemical waste left along the site.

k) permanent sites, locations and buildings used for industrial purpose by the company without conversion which is direct tax loss to the government

L) Barmer town residential colonies overcrowded due to the **thousands employees living in the local houses causing pollution** by throwing

717

the waste, garbage, eatable waste, plastic pockets on road/ street causing nuisance by the cattle dogs and accident by the vehicles

m) **Security risks**- Due the over crowding of company personnel in the residential colonies local people experiences security risk as some of the company personnel appears to be of criminal background of other states having no police verification or have fake police verification. Hence company employees living in residing colony in Barmer city give no names of the company, address, mobile numbers, identification of the personal and no list is pasted/placed at the rented house gate with signature of responsible company officer which causing the security risk to the colony people and they do not feel safe especially ladies/girls and children/students can't move freely for walk or girls for attending the coaching classes early in the morning or late in the evening where companies vehicles are moving fast causing nuisance and accidents.

n) Initially companies employees were using their own vehicles for disposal of there waste from rented house to outside the city but at present they are throwing it outside on the road or dumped in the nagar parishad dustbins which is always found filled and stinking badly and polluting the area causing nuisance by cattle and dogs and injury to many people of residential area. Company personnel living in the residential houses without information particulars given to district collector or nagar parishad.

O) it is well known to all that Vedanta Ltd. company do not bother about the pollution and always violate environment norms in the country and abroad. Many of its plants either stopped or closed in other states like Tamil Nadu, Maharashtra, Goa and many other states due to causing pollution as people are aware and alert (copy of newspaper enclosed) and poor farmers of Barmer area can easily be misguided by the company.

11. So, we request your honour to please cancel the public hearing for environment clearance by M/s Vedanta Ltd. company at Basrau tehsil Chohtan(Barmer) at pesent otherwise we may face anger/resentment of the local people of oil field area which is overlaping each other Oil field without solving existing previous problem of Barmer and Jalore

With Regards

Yours sincerely

Barmer- Gudamalani Oil field
Kishan Sangharsh samettee
and environmentlovers of
Basrau-Chohtan

Mob - 9929206999
9214822695
9414186053

बाड़मेर 20 अगस्त 2018

तेल खनन के लिए आवंटित नए ब्लॉक को लेकर जनसहभागिता बैठक

नाराज किसानों ने किया हंगामा, कलक्टर ने स्थगित की बैठक

कलक्टर ने कहा, किसानों में नाराजगी क्यों, समाधान के बाद बनाएं आगे की रणनीति

बायतु के कनासर में बैठक के दौरान किसानों की बात सुनते जिला कलक्टर।

बायतु @ पत्रिका. तेल खनन के लिए नए आवंटित ब्लॉक की पर्यावरणीय स्वीकृति के लिए स्थानीय लोगों की जनसहभागिता लेनी थी, लेकिन कंपनी के अधिकारियों ने आस-पास के लोगों को बुलाना ही नहीं था। न बाहर से नाराजगी में पेताकर कई लोगों को ले आए।

इसका पता चलते ही स्थानीय लोगों ने हंगामा कर दिया। जो बैठक चार घंटे चलनी थी उसे बीच में ही नारेबाजी करने लगे। इसी दौरान मौके पर पहुंचे राजस्थान राज्य प्रदूषण नियंत्रण मंडल के अधिकारी व जिला कलक्टर सिद्धप्रसाद डूडी ने आक्रोश के बाद की सभा कंपनी के अधिकारियों से जवाब-तलब किया। इस दौरान अधिकारियों ने टालमटोल करना चाहा, लेकिन कलक्टर ने एक सप्ताह के लिए बैठक स्थगित कर दी। उन्होंने कहा कि किसानों की समस्या का समाधान होने के बाद ही आगे की कार्रवाई होगी।

कनासर के आकार पार में बैठक के दौरान स्थानीय ग्रामीणों ने कंपनी की विभिन्न साइटों से निकलने वाले गंदे पानी की पर्याप्त निकासी नहीं होने, रिगों से निकले वाली विषैली व दुर्गंधयुक्त गैस की समस्या उठाई। कंपनी के अधिकारियों ने इसको टालमटोल की तो ग्रामीणों का गुस्सा फूट गया। इस पर कलक्टर ने कंपनी के अधिकारियों से मौके पर ही उनके समाधान के बारे में अब तक हुए प्रयासों के बारे में पूछा। इस पर वे कोई संतोषजनक जवाब नहीं दे पाए। सरपंच की कंपनी के सेवानिवृत्त शिक्षक भीमाराम रिसाण व जेठाराम खीचड़ ने बेलपोड़ से बरसात के दिनों में आने वाले गंदे पानी की समस्या से खेतों में होने वाले नुकसान का मामला उठाया। खेताराम लेगा ने एमर्पेटी से निकलने वाले केमिकलयुक्त पानी से निजात दिलाने की मांग की।

कनासर सरपंच रमेश गोलिच्छ, छोतर का पार सरपंच चुन्नी देवी, गाडपुरा खरखला सरपंच संतोष चौधरी, बादरा सरपंच खान मोहम्मद, पूर्व कमांडेंट जोगसिंह सऊ, शिक्षाविद लिखमाराम भांभू, किसान मजदूर समिति अध्यक्ष रुगाराम खोथ, पंचायत समिति सदस्य जोगाराम लेगा, धनाराम चड्डावासरा समेत कई जनप्रतिनिधियों व ग्रामीणों ने कहा कि जबतक किसानों की समस्याओं का समाधान नहीं होगा, तब तक ब्लॉक के आवंटन की पर्यावरणीय स्वीकृति में जनसहभागिता नहीं होने देंगे।

टाली बैठक

इस पूरे घटनाक्रम के बाद जिला कलक्टर ने इस बैठक को एक सप्ताह के लिए टाल दिया। उन्होंने किसानों को इस बारे में ठोस आश्वासन दिया कि आगामी बैठक से पहले कंपनी की पर्यावरणीय समस्या से पीड़ित किसानों की समस्या का समाधान किया जाएगा।

अधिकारियों को लताड़ा

कार्यक्रम में जिला कलक्टर के पहुंचने से पहले ही ग्रामीण पण्डाल से बाहर नारेबाजी कर रहे थे। ऐसे में जिला कलक्टर ने कंपनी के अधिकारियों को किसानों की समस्याओं का समाधान नहीं करने पर जवाब तलब किया तथा लताड़ते हुए कहा कि किसानों की इतनी नाराजगी क्यों है। इनकी समस्याओं के समाधान के बाद ही अगली बैठक में रणनीति तय होगी।

औद्योगिक सलाहकार समिति की बैठक 30 को

त्रिका न्यूज नेटवर्क
@patrikanews.com

बाड़मेर . जिला स्तरीय औद्योगिक सलाहकार समिति की बैठक जिला कलक्टर सिद्धप्रसाद डूडी की अध्यक्षता में 30 अगस्त को शाम 5 बजे आयोजित होगी।

जिला उद्योग केन्द्र के महाप्रबंधक ने बताया कि बैठक के दौरान गत बैठक की कार्यवाही के विसरण की पुष्टि, महत्वपूर्ण निर्णयों की अनुपालना, लंबित प्रकरणों पर विचार-विमर्श किया जाएगा।

स्याही से कागज पर लिखना संभव कैसे हो पाता है?

स्याही के अणुओं व कागज के अणु है जिसके कारण

News 31.8.2015

केयर्न-वेदांता की जनसुनवाई का बहिष्कार स्थानीय ग्रामीणों को नहीं बुलाने पर हंगामा

भास्कर संवाददाता | कवास

केयर्न-वेदांता के सोमवार को कवास में हुई जनसुनवाई में स्थानीय ग्रामीणों ने हंगामा किया। सुनवाई में गुड़ामालानी व चौहटन के ग्रामीणों को बुलाया गया। कवास के लोगों को सूचना तक नहीं दी गई। इस बात को लेकर नाराज हुए ग्रामीणों ने विरोध किया। विभिन्न मांगों को लेकर ग्रामीणों ने कलेक्टर शिवप्रसाद मदन नकाते को ज्ञापन सौंपा। करीब आधे घंटे तक हंगामा होता रहा। कलेक्टर ने केयर्न व वेदांता के अफसरों को लताड़ पिलाते हुए कहा कि स्थानीय ग्रामीणों को नहीं बुलाया तो जनसुनवाई रखने का औचित्य ही क्या है। इसके बाद जनसुनवाई को स्थगित कर दिया।

कवास में जनसुनवाई शुरू होने से पहले ही स्थानीय ग्रामीणों ने कंपनी की विभिन्न साइटों से निकले रहे गंदे पानी की निकासी नहीं होने, चिमनियों से निकले रही गैस की समस्या रखी। कंपनी के अधिकारियों ने गोलमोल जवाब दिया। असंतुष्ट ग्रामीण नारेबाजी करते हुए गेट पर पहुंच गए। कलेक्टर नकाते व एसडीएम नीरज मिश्र ने विरोध प्रदर्शन कर रहे स्थानीय जनप्रतिनिधियों व ग्रामीणों से बातें कर समस्याएं सुनी। राऊजी की ढाणी के सेवानिवृत्त शिक्षक भोमाराम सियाग व जोयाराम खोथ ने खेलपेड़ के गंदे पानी से खेतों में फसलें खराब होने का मामला उठाया। कलेक्टर ने संबंधित अधिकारियों को समस्याओं के समाधान के निर्देश दिए।

अधिकारी-कर्मचारियों को नहीं दी सूचना

कंपनी ने जनसुनवाई के संबंध में एसडीएम बाड़मेर, भू-अभिलेख निरीक्षक व पटवारी तक को सूचना नहीं दी। स्थानीय ग्रामीणों को बुलाने के बजाय गुड़ामालानी व चौहटन के लोगों को बुला लिया। गुपचुप तरीके से सुनवाई की औपचारिकता पूरी करने की तैयारी कर ली, लेकिन स्थानीय ग्रामीणों को इसकी सूचना मिलने के बाद माहौल गरमा गया।

तेल उत्पादन क्षेत्र में प्रदूषण, सीएम को सौंपा ज्ञापन

दिनांक 05-09-2018

पत्रिका न्यूज नेटवर्क
rajasthanpatrika.com

बाड़मेर. गुड़ामालानी तेल क्षेत्र किसान संघर्ष समिति ने तेल उत्पादन क्षेत्र में प्रदूषण को लेकर रविवार को मुख्यमंत्री वसुंधरा राजे को ज्ञापन सौंपा। ज्ञापन के अनुसार पेड़-पौधों की कटाई, ऑयल टेस्ट मड को खुला छोड़ने व केमिकल से पीने का पानी प्रदूषित हो रहा है। किसानों की फसलें बर्बाद हो रही हैं। लोकल लेवल पर प्रशासन के संज्ञान में लाया जा चुका है। उन्होंने क्षेत्र में फैल रहे प्रदूषण पर रोक लगाने की मांग की। इस दौरान जोरसिंह, भंवरसिंह, भंवरलाल, हनुमान खीचड़, लालसिंह सहित कई मौजूद रहे।

प्रतिनिधि मंडल ने सौंपा ज्ञापन

बाड़मेर। तेल क्षेत्र में किसान संघर्ष समिति ने वेदांता कंपनी के खिलाफ तेल क्षेत्र में फैलाए जा रहे प्रदूषण को लेकर रिटायर्ड कमांडेंट जोर सिंह, पूर्व सरपंच भुकेश भंवरवाल, इंजीनियर दीपक कड़वासरा के नेतृत्व में सीएम वसुंधराराजे को ज्ञापन सौंपा। ज्ञापन में बताया कि ऑयल वेस्ट को खुला छोड़ने से केमिकल जमीन में नीचे जाकर पीने का पानी प्रदूषित हो रहा है। फसलें भी बर्बाद हो रही है। जोरसिंह ने कहा प्रशासन को कई बार ज्ञापन देने के बावजूद कार्रवाई नहीं हो रही है। प्रदूषण बोर्ड की भी मिलीभगत की वजह से प्रदूषण को रोकथाम को लेकर कार्रवाई नहीं की जा रही है। ऐसे में जनता में आक्रोश है तथा सुनवाई नहीं हुई तो विरोध प्रदर्शन करेंगे।

dt. 05-09-2018

Ref 8397/6969

सूर्योदय (जैसलमेर) सूर्यास्त (जैसलमेर)
06:16:15:40 06:06:37:58

आज का पंचांग

तिथि संवत : अश्विन, शुक्ल पक्ष पंचमी सवेरा 09:04 तक रहेगी, विक्रम संवत 2071, शक संवत विजयी एवं 1936, फसली सन खरीफ 1421, हिजरी सन 1435, पारसी सन खरीफ 1383, रोमन सन सितंबर 29, 2014 ईस्वी।

सूर्योदय पंचांगीय मध्यम

सूर्योदय सवेरे 06:15 पर होगा, इसके बाद दिनमान मध्यम गत्या पर 12:21 पल होगा, तथा सन विदेह तथा सवेरे 06:15 बजे से 06:39 तक संधि होगा।

राहु विचार : 08:34 से

पूर्व-दक्षिण, उत्तर-पश्चिम, पश्चिम-दक्षिण, पूर्व-उत्तर, पूर्व-दक्षिण, पश्चिम-पूर्व, उत्तर-पश्चिम, दक्षिण-उत्तर दिशा में रहेगा।

गोचरीय ग्रहों

सूर्य 07:51 से 17:10 तक कन्या रा., मंगल 12:07 से तुला 01:36 तक रा., उसके 01:36 से वृश्चि 04:43 तक रहेगा। वे सभी चौघड़िया पर्वत।

आज जन्मे बालकों के नाम के राशि

क्रम	अक्षर	अंक	वार	रंग	अवतार
00:00	ईकारान्त	1	रवि	पीत	8
00:06	ईकारान्त	1	रवि	पीत	1
11:25	ईकारान्त	1	रवि	पीत	1
20:10	ईकारान्त	1	रवि	पीत	1
02:14	ईकारान्त	1	रवि	पीत	1

विशेषांक : पूर्व दिशा

यदि करते हो तो पीले वस्त्र धारण कर सकते हैं।

गोधूलि : प्रात: 09:00 से 10:30 तक।

शुभाशुभ आलम् : रवि से वृश्चिक का चंद्र।

आज विशेष : आज पंचमी तिथि का चंद्र घटे। पंच योग के कारण दूध बेचना शुभ फलदायी होगा है। वृश्चिक राशि में अश्विनी की उत्तम समय के लिए, पान, पूजा, पंचम, पूजा पंडित आदि से पूजा का व्रत करने से समस्त मनोकामना पूरी होती है।

राशिफल

मेष : शुभ अंक 02 शुभ रंग लाल

केयर्न अफसरों से कलेक्टर ने कहा; कहानी मत बताओ, किसानों की समस्याएं हल करो

बाड़मेर. कलेक्टर सोनाराम बिश्नोई ग्रामीणों से चर्चा करते हुए।

पानी की मात्रा बढ़ी, लेकिन स्टोरेज की व्यवस्था बिगड़ी

बाड़मेर. विकास परियोजना के अंतर्गत ग्रामीणों को निर्माण कार्य।

बाड़मेर

केयर्न अफसरों से कलेक्टर ने कहा; कहानी मत बताओ, किसानों की समस्याएं हल करो

पानी स्टोरे

परमात्मा के प्रति भक्ति ही जीवन की सबसे बड़ी शक्ति : मनितप्रभ सागर

भाजपा ओबीसी मोर्चा सम्मेलन आज

सहकारी बैंक के सेवानिवृत कर्मचारियों की बैठक कल

दिनांक :- 17.04.2018

श्रीमान् जिला कलेक्टर, बाड़मेर।

विषय :- केयर्न कंपनी द्वारा पर्यावरण नियमों का उलंघन की जांच व पर्यावरण मानकों के बिना पर्यावरण NOC नहीं प्रदान करने के क्रम में।

महोदयजी,

राजस्थान पोलुशन कण्ट्रोल बोर्ड के अनदेखी से केयर्न (वेदान्ता लिमिटेड अनिल अग्रवाल कंपनी) द्वारा गैरकानूनी तरिके से वनविभाग की बिना अनुमति से वनविभाग के द्वारा 1986-87 सत्र में लगाए गए हजारो पोधो की कटिंग कर के वेल पैड 11 का निर्माण कर डाला एवं अब उसने तेल खनन कार्य भी शुरू कर डाला। उक्त वेल पैड की भूमि गैरमुन्किन नदी के साथ निजी कृषि भूमि को खरीद/ किराया पर ले रखी एवं आज दिन तक भी कृषि भूमि से आधियोगिक बिना किये सभी नियमो की अनदेखी करके गैरकानूनी काम कर रही है उसको तुरंत प्रभाव से रोका जावे क्योकि निचे लिखित अनुसार पर्यावरण की रक्षा करनी बहुत जरुरी।

1. सलग्न गूगल इमेज के अनुसार 1979--80 में भयकर बाढ़ के द्वारा तबाए मचाई थी जिसकारण गुड़ामालानी के गांव - नगर, धांधलवास, कांधी की ढाणी एवं गुड़ामालानी के लोगो को भारी नुकशान का सामना झेलना पड़ा।

2. बाढ़ के दोहरान धांधलवास व नगर के बीच पी डब्लू डी की हईवे सड़क पूर्णरूप से शक्तिगर्थ/ कट गयी थी। साथ ही रोड नदी में कनवर्ट हो गयी इस कारण धांधलवास व नगर के बीच पी डब्लू डी द्वारा बाईपास सड़क के लिए भूमि अवाप्त करके नए सड़क का निर्माण किया गया था।

2. सत्र – 1982-83- बाढ़ के बाद जूनि नगर गांव को नए तरीके से स्टोन पीचिंग करके उचाई पर वापस बसाया गया साथ ही हईवे सड़क के साथ उचाई पर नया नगर गावं को बसाया गया।

3. सत्र – 1985-86 में वनविभाग के द्वारा ग्रामपंचायत के सयोग निजी खातेदारों की अनुमति से बाढ के पानी का रास्ता गैरमुन्किन नदी रास्ते से करने के लिए हजारो पौध रोपण धांधलवास से नगर - डेडावास शरद तक किया गया जिसकारण आम जनहानि से बचाया जा सके। इन पोधो के बड़े हो जाने के कारण 1980 की बाढ़ के बाद पानी का रुख पूर्व इस्थिति अनुसार चलरहा था एवं लोगो के द्वारा खेती करना आरंभ कर दिया गया था जोकि एक बहुत बड़ी उपलब्धि है

4. उपरोक्त बिन्दु नंबर तीन के अनुसार लगाए गए पोधो की कटिंग हजारो की संख्या में कंपनी अनिल अग्रवाल के अधिकारियो द्वारा कर के वेल पैड 11 बनाया गया। कंपनी द्वारा कंस्ट्रक्शन के दौरान इन पोधो की कटिंग के कारण गत बारिश के दौरान नदी में पानी का बहाव से रास्ता बदल कर हालही निर्माणाधीन पुलिस भवन के पीसे से एवं जूनि नगर गांव के,दक्षिण तरफ से पानी ने रास्ता बनाना शुरू कर दिया है एवं परिवर्तन होने की वजह से आने वाले टाइम में जब भी लूणी नदी में पानी की रफ्तार पकड़ी तो गुड़ामालानी एवं पास के गावं को भारी नुकसान होने की पूर्ण संभावना है इसलिए टाइम होते उसका उचित समाधान की जरुरत है !

5. कंपनी द्वारा हजारो पोधो की कटिंग कर दी गयी परन्तु प्रसाशन की तरफ से किसीतरह की दखल नहीं दी गयी साथ ही कंपनी द्वारा कृषि भूमि को सायद औधियोगीकरण कर भी दिया जायेगा।

6. कंपनी वेदान्ता की यह शाख रही है की हमेशा कंपनी द्वारा पर्यावरण की अनदेखी कर दी जाती है एवं उसका खामियाना लोगो को भुगतना पड़ता है उदहारण के तोर पर गोवा प्लांट हालही में कोर्ट की दखलअंदाजी से प्लांट तो बन्ध कराया गया एवं तमिलनाडु में भी कंपनी का हाल अच्छा नहीं है तमिल लोग आयेदिन धरना पर्दशन कर रहे है एवं वर्तमान में प्लांट बन्ध कर रखा है।

7. कंपनी द्वारा खनिज तेल उत्पादन की खोज के लिए निजी जमीन में निर्माण किया गया है परन्तु खोज का कार्य पूर्ण होने के बाद कंपनी द्वारा कृषि भूमि पर निर्माण सामग्री हटाए बिना गैरकानूनी रूप से छोड़ दी जाती है कुछ छोड़ी हुयी निर्माण सहित जमीनों में प्रदुशित केमिकल पिट्स केमिकल कीचड़ सहित छोड़ दिया गया है क्योकि कंपनी वेदान्ता की साख इतनी खराब है

की कंपनी हमेशा बाहरी लोगो को नौकरी देती है परन्तु लोकल को हमेशा दूर रखती है जिससे गैरकानूनी कार्य करने पर दखल अंदाजी न हो।

8. कंपनी दवारा जो तेल खनन जांच कार्य करने के लिए जो पानी का उपयोग लिया जा रहा है उसकी परमिशन लेना तो दूर की बात परन्तु लोकल लोगो को पानी का ठेका देकर आपसी विवाद पैदा करना कंपनी की आदत सी बन गयी है। कम्पनी की पालिसी को सार्जनिक करने की जरूरत है तब पता चलेगा की कितने तेल खनन के लिए कितनी पेर्मिशन लगती है। कंपनी ने सैकड़ो बीघा भूमि ओ एन जी सी एल के नाम अवाप्त कर रखी एवं उसको उपयोग में पिछले 10 सालो से नहीं ली जा रही है उस अवाप्त जमीनों को सार्जनिक करने की जरूरत है

9. इस्थानीय सरकारी अधिकारी जैसे तहसीलदार, विकास अधिकारी, ग्रामपंचायत के अधिकारियो का ध्यान कंपनी के गैरकानूनी कामो की तरफ आकर्षित करने की जरूरत है अनियतः इस्थानिए: लोगो को हाजियाना भुगतना पड़ेगा!

10. कंपनी में लगे अधिकारियो के बारे में सोचा जाये तो यह देखने को मिलता है की 90 प्रतिशत लोग साउथ इंडियन है जो हमारे यहाँ कार्य करते है जो की हिन्दी भाषी/ लोकल भाषा नहीं बोलसकते है साथ ही 21 दिन के बाद छुटी पे चले जाते है जब उन लोगो को पर्यावरण की बात करते है तो कहने को मिलता है राजस्थान पिछड़ा राज्य है एवं अशिक्षित है साथ ही यह सुनने को मिलता है राजस्थान में जातिवाद होने की वजह से कंपनी नौकरी नहीं देती है। आजदीन तक हमेशा लोकल लोगो को नौकरी दे दी भी जाती है तो राजनीतिकरण से उनको बहार कर दिया जाता है सन 2007 में कंपनी केयर्न इंडिया दवारा बाड़मेर पॉलिटेक्निक कॉलेज को गोद लिया था एवं पट्रोकेमिकल ब्रांच के बच्चो को 100 प्रतिशत रोजगार देने की गारंटी कंपनी दवारा ली गयी थी उसकेबारे में कंपनी ने सोचना ही बन्ध कर दिया है।

11. कंपनी दवारा सैकड़ो बीघा कृषि भूमि को गैरकानूनी तरीके पर्यावरण के विरुद्ध / बिना रूपांतरण किये बगैर काम में ली जा रही है हजारो पेड़ पोधो की कटिंग लोकल लोगो के दवारा कराई जा रही है जिसका अंदाजा नहीं तो प्रशासन को है नहीं राजनेता को ! क्योंकि आजदिन तक कंपनी के अंदर ऊंची पदवी जैसे की ऑपरेशन इंचार्ज / सी एस आर / फील्ड इंचार्ज/ लीगल इंचार्ज / पब्लिक रिलेशन अफसर पर राजस्थानी बोनोफिएड लोगो को नहीं लगाया गया यह सोचने की जरूरत है

12. कंपनी को पर्यावरण एवं लोकल समाज के बारे में सोचने की जरूरत है लोकल / राजस्थानी लोगो को किस तरह आगे ऊंचे अधिकारी लेवल पर पहुंचाया जाये एवं निचे वाले लोकल लोगो का भी ध्यान रखा जाये ! जिस दिन 80 प्रतिशत राजस्थानी वेदान्ता के परमानेंट अधिकारियो के रूप में नियुक्त कर दी जाएगी तो लोकल समाज एवं पर्यावरण का सुधार होना ही है साथ ही देश हित का भी खियाल रखा जा सकेगा! राजस्थान को पिछड़ा कहना बड़ी बात नहीं है पिछड़ा हुआ राजस्थानियों को बराबरी का हक देना ही बड़ी बात है यह वेदान्ता कंपनी को सोचने के लिए बाध्य करने की जरूरत है।

निवेदन है कि वेल पैड नंबर 11 व उसके पास के दूसरे वेल पैड जूनी नगर ,नया नगर धांधलावास गुडामालानी में पेड़ काटकर बनाए गए हैं उन को रुकवाया जाए तथा कंपनी को पर्यावरण की पालना करने पर ही अनुमति दी जाए आपसे निवेदन है कि 15 दिन के अंदर जांच के आदेश दिए जाएं ताकि क्षेत्र के लोगों को जवाब दिया जा सके अन्यथा जन आंदोलन होने की संभावना है ।

संलग्न :-

1. नक्सा, लूनीनदी, गुडामालानी, नगरसेल, पर्यावरण प्रभावित इलाका ।

किसान संघर्ष समिति ऑयल नेचुरल गैस क्षेत्र
गुडामालानी व पर्यावरणप्रेमी बाड़मेर

प्रतिलिपि-

1. पोल्यूशन कंट्रोल बोर्ड राजस्थान
2. नेशनल ग्रीन ट्रिब्यूनल नई दिल्ली
3. मुख्यमंत्री राजस्थान सरकार जयपुर
4. अमराराम चौधरी राजस्व मंत्री राजस्थान सरकार जयपुर
5. पूर्व राजस्व मंत्री हेमाराम चौधरी- निवेदन के साथ ही गुडामालानी आपका क्षेत्र है कंपनी नियमों को उल्लंघन कर किसानों को गुमराह कर हस्ताक्षर करवा कर पर्यावरण प्रदूषण फैला रहे हैं
6. पुलिस अधीक्षक बाड़मेर
7. सोहनलाल चौधरी एडवोकेट उप जिला प्रमुख बाड़मेर
8. संपादक राजस्थान पत्रिका बाड़मेर
9. संपादक दैनिक भास्कर बाड़मेर
10. उप वन संरक्षक बाड़मेर (सूचनार्थ) 25.5.2018

बाड़मेर – गुड़ामालानी तेल–गैस किसान संघर्ष समिति बाड़मेर

दिनांक 25.05.2018

सेवामें

श्रीमान जिला कलेक्टर महोदय

बाड़मेर

विषय : वेदान्ता कम्पनी द्वारा बाड़मेर तेल क्षैत्र मे प्रदुषण **(Pollution)** फैलाने बाबत्।

संदर्भ :– किसान संघर्ष समिति बाड़मेर – गुड़ामालानी ज्ञापन वेदान्ता कम्पनी द्वारा प्रदुषण फैलाने बाबत् पत्र संख्या दिनांक 17.04.2018 व दिनांक 12.05.2018 को दी जा चुकी है।

महोदय,

निवेदन है कि उपरोक्त दोनो ज्ञापनों मे कम्पनी द्वारा तेल क्षैत्र मे प्रदुषण भारी मात्रा मे फैलाने की जानकारी दी गई थी। तथा इसकी तुरन्त जांच कराने का अनुरोध किया गया था। इस बाबत् आपको पुनः याद दिलाया जा रहा है कि यह कम्पनी प्रदुषण फैलाने मे देश भर मे बदनाम है।

वेदान्ता कम्पनी व उनकी सहायक कम्पनियों द्वारा वैल–पेडो की साईट बनाने व अन्य तेल खनन जांच के नाम पर सरकार/प्रशासन/वन विभाग की बिना अनुमति के भारी मात्रा मे लगातार पेड़ काट रही है। खास कर गुड़ामालानी के नगर क्षैत्र मे वेलपेड नम्बर 11 व अन्य वेलपेड को बनाने के लिये वन विभाग व ग्राम पंचायत घांघलावास द्वारा लूनी नदी के बाढ से बचाने के लिये नदी किनारे पर सन् 1985–86 में लगाये गये एक लाख से ज्यादा पेड़ काट दिये गये है। जो कि पर्यावरण के नियमों का भारी उल्लघंन है तथा कलेक्टर महोदय को इसकी जानकारी तक नहीं है। कम्पनी अपने ठेकेदारों को मोटी रकम देकर पेड़ कटवा दिये है। जो सरासर अनुचित है। सन् 1985–86 में लगाये गये पेड़ो का रिकार्ड वन विभाग व सम्बन्धित ग्राम पंचायतों मे जरूर मिल जायेगा। इसमें दोषी कम्पनी के खिलाफ शख्त कार्यवाही की जाये।

दूसरा कम्पनी तेल के वेस्ट (Oil Waste) मड व केमीकल को किसानों के खेतों मे फैक रही है। इससे जमीन पानी व हवा का प्रदुषण फैल रहा है। जिससे क्षैत्र मे गंदी गैस, जमीन का बंजर होना तथा पीने का पानी प्रदुषित हो रहा है। जबकि कम्पनी को हर महिने इसकी Disposal की पालना रिपोर्ट कलेक्टर महोदय के ऑफिस देनी होती है। इतना ही नहीं प्रदषण से सांस लेने मे तकलीफ व चमड़ी की बिमारिया भी हो रही है। कई वेलपेडो के पास गंदी गैस की इतनी बदबु आती है वहां निवासीयो के लिये रहना मुश्किल हो रहा है।

तीसरा कम्पनी किसानों को लालच देकर जमीन का उपरी सतह का पानी Surface water का तेलक्षैत्र मे इस्तेमाल कर रही है जो कि नियमों व जनसुनवाई के विरूद्व है। इससे पानी का स्तर नीचे चला गया , पानी खारा (Brackish) व प्रदुषित (Polluted) हो रहा है। धीरे–धीरे यह पीने के लायक नहीं रहेगा। इसको कम्पनी से पूरी रिपोर्ट मांगी जाय तथा इसकी जांच करवाई जाय। क्योकि कम्पनी के कैमीकल नीचे जमीन मे जाने के कारण Surface water दुषित हो रहा है।

हमने जो आपको पहले दो ज्ञापन दिये थे। उसकी जांच हुई या नहीं, हमे इसकी जानकारी नहीं मिली है। क्योकि कम्पनी गुमराह कर लालच देकर प्रभावित क्षैत्र के तहसीलदारों को रिपोर्ट भी अपने पक्ष में करवा लेने मे माहिर है। जिसका उदाहरण गुड़ामालानी तहसील क्षैत्र जिसमे इतने पेड़ काटने के बावजूद भी इसकी जानकारी कलेक्टर को क्यो नहीं दी गई।

भारत मे वेदान्ता कम्पनी प्रदुषण फैलाने मे नम्बर एक बदनाम कम्पनी है। इसके दो प्लांट गोवा व तमिलनाडू (कुतुकुडी) हाल ही मे प्रदुषण के कारण जनता ने बंद करवा दिये। तमिलनाडु (कुतुकुडीमे प्रदुषण के विरूद्व फायरिंग में 11 लोगो की मौत हो गई। राजस्थान पत्रिका खबर पेज की कटिंग साथ मे संलग्न है।

समय रहते कम्पनी के खिलाफ कार्यवाही नहीं की गई तो यहां भी खराब हालत हो सकते है। क्योकि प्रदुषण भारी मात्रा मे फैलाया जा रहा है। लेकिन प्रशासन आंख बंद कर बैठी है। , जनता रो रही है। उसको सुनने वाला कोई नहीं है। उल्टा उनको धमकाया जा रहा है पुलिस प्रशासन का दबाव डाला जा रहा है। कम्पनी बड़ी चालाकी /साजिश कर रही है। क्योकि कम्पनी मे उच्च पदो पर सिर्फ राजस्थान के बाहर के लोग ही है। ताकि प्रदुषण का पता

स्थानीय लोगो को न मालुम पड़े। यहां कि जनता अनपढ . भोलीभाली जागरूक नहीं है। उनको आसानी से गुमराह कर लालच देकर डरा धमकाकर कम्पनी अपना उल्लु सीधा करने मे कामयाब हो रही है। अब कम्पनी का पाप का घड़ा भर चुका है। इसलिये अपने प्रदुषण को छुपाने के लिये स्थानीय लोगो को नहीं ले रही ताकि कहीं पोल न खुल जाये तथा यहां पर भी भारी विरोध की आंशका भविष्य मे हो सकती है।

अतः कलेक्टर महोदय से निवेदन है कि वे अपनी जिम्मेदारी समझे अन्यथा बात हाथ से निकल जायेगी। बदनाम कम्पनी हम सबको व आने वाली पिढी को बर्बाद कर देगी।

इस सम्बन्ध मे हमारा आपसे अनुरोध है कि :–

1. पहले दिये गये ज्ञापनों के आधार पर तुरन्त जांच कराई जाय तथा मौजुदा हालत की पूरी जानकारी ली जायें।
2. स्थानीय लोगो को रोजगार मे सभी पदो पर लगाया जाये ताकि प्रदुषण की जानकारी मिल सके।
3. **Land contributors** से किये गये वादे के अनुसार प्राथमिकता से रोजगार दिया जाये।
4. इस बाबत् तुरन्त मिटिंग करवाई जाये ।
5. सबसे जरूरी यह है कि प्रदुषण फैलाने की जानकारी रिपोर्ट को प्रभावित की जा रही है। तथा नियमो की पालना नहीं हो रही है। अतः कलेक्टर महोदय से अनुरोध है कि एक पर्यावरण कमेटी गठित करें जो कि सही रिपोर्ट तेल क्षैत्र मे जाकर, मौके मुआवना कर, पिड़ित व्यक्तियो/प्रभावित परिवारों/किसानो से मिले। तथा पुरी जानकारी कर तथ्यो के साथ रिपोर्ट दे। अन्यथा कुछ होने वाला नहीं है। कमेटी के सदस्यों की नियुक्ति का सुझाव इस प्रकार है–

   अ. एक जन प्रतिनिधि

   ब. जागरूक समाज सेवी/पर्यावरण प्रेमी

   स. एक वकील जो **Land contributors** भी हो कानून की जानकारी रखता हो।

   द. वन विभाग का एक प्रतिनिधि।

3/4

47

कमेटी तुरन्त गठित की जाय तथा उसको मौके पर जाकर कम्पनी साईटो को देखने की इजाजत दी जाये तथा इसकी रिपोर्ट 15–20 दिन मे मांगी जाये। मामला बहुत गंभीर है तुरन्त कार्यवाही की जरूरत है। अन्यथा हाथ से बात बाहर चली जायेगी। तथा विरोध का सामना भी करना पड़ सकता है।

आपका भवदीय

संघर्ष समिति के सदस्य व पर्यावरण प्रेमी

प्रतिलिपिः–

1. श्रीमति डॉ. प्रियंका चौधरी, युआईटी चेयरपर्सन बाड़मेर अनुरोध है कि आप इसमे खुद पहल करें प्रदुषित तेल क्षैत्र का दोरा कर पिड़ित व्यक्तियो से मिलकर पूरी जानकारी हासिल करके रिपोर्ट प्रस्तुत करें। क्योकि यह मामला गंभीर है। मुख्यमंत्री महोदया को इसका ज्ञापन दिया जा चुका है। आप मुख्यमंत्री महोदया को स्थिति से अवगत करवायें तथा उचित कार्यवाही करे।
2. श्रीमान जिला पुलिस अधीक्षक , बाड़मेर –थाना प्रभारी आरजीटी कम्पनी का खुल्लेआम पक्ष ले रहा है। तथा कम्पनी द्वारा प्रदुषण फैलाने, जमीनो के नाजायज सौदे/कब्जा करने के विरोध करने पर किसानो को थानाधिकारी धमकी देता है तथा झुठे पुलिस मुकदमो में फंसाने को कहता है। कृपया ऐसे थानाधिकारी को तुरन्त प्रभाव से हटाया जाये। अन्यथा जनता का रोष बढेगा।
3. वकील सोहनलाल चौधरी , उप जिला प्रमुख बाड़मेर – आप खुद ने एमपीटी में बहुत बड़ी जमीन कम्पनी को दी है। तथा आपके परिवार के लोग प्रदुषण झेल रहे है। आपको पैरवी करनी चाहिये।

संलग्न :–

1. राजस्थान पत्रिका दिनांक 23.05.2018 पेज तीन की प्रति जिसमें तमिलनाडु (तुतुकोडी) मे वेदान्ता कम्पनी द्वारा कॉपर प्लांट प्रदुषण फैलाने के विरोध मे हुए हिंसक प्रदर्शन व गोली बारी मे 11 लोगो की मौत की जानकारी।

26 मई तक विशेष शृंखला आज से

देश की सरक्षा

सरकार के दो प्रमुख महिलाओं के हाथ में है, शुरुआत नारी शक्ति से...

तमिलनाडु में कॉपर प्लांट के खिलाफ सौ दिन से चल रहा प्रदर्शन हुआ उग्र

पुलिस की गोली से 11 की मौत

फैक्ट्री के प्रदूषण से कैंसर जैसी बीमारी की आशंका

पत्रिका ब्यूरो

तूतुकुडी. तमिलनाडु में तूतुकुडी स्थित स्टरलाइट कॉपर प्लांट के खिलाफ सौ दिन पुराने आंदोलन ने हिंसक रूप ले लिया। स्थानीय लोगों का कहना है, प्लांट की वजह से हवा-पानी दूषित हो रहा है और कैंसर जैसी बीमारियां हो रही हैं।

लंदन स्थित कंपनी वेदांता की स्टरलाइट कॉपर यूनिट बंद करने की मांग पर मंगलवार को प्रदर्शनकारियों की पुलिस से भिड़ंत हो गई। इस दौरान पुलिस की फायरिंग में 11 लोगों की मौत हो गई और 65 से ज्यादा गंभीर रूप से घायल हो गए। 20,000 से ज्यादा लोगों ने कलेक्ट्रेट के बाहर प्रदर्शन कर रोकने पर लोग भड़क गए और पुलिस पर पथराव शुरू कर दिया। पुलिस के आंसू गैस के गोले छोड़े।

भीड़ को निपटने के लिए पुलिस ने पहले लाठीचार्ज किया और फिर फायरिंग की। इससे प्रदर्शनकारी और भड़क गए। जिसे जहां जगह मिली वहां भाग खड़ा हुआ। हिंसा की आग से तूतुकुडी में दुकानें बंद हो गईं। मुख्यमंत्री एडप्पादी के पलानीस्वामी ने प्रदर्शनकारियों से शांति की अपील करते हुए आरोप लगाया है कि स्टरलाइट प्लांट के खिलाफ साजिशें की जा रही हैं।

तमिलनाडु कांग्रेस कमेटी के अध्यक्ष ई.वी.के.एस. इलांगोवन ने इस मामले की जांच एक न्यायिक आयोग से कराने का आदेश दिया है।

हर घर में एक शख्स बीमार, रिपोर्ट भी फाइलों में दबा दी

एस पद्मपाल के दो साल के बेटे की सोने से पहले खांसी शुरू होती है। हर दूसरी रात बेटे को अस्पताल ले जाते हैं, जिस पर करीब हजार रुपए का खर्च आता है। डॉक्टरों ने बताया कि स्टरलाइट प्लांट के करीब रहने की वजह से उनके बेटे को यह समस्या हुई है। इलाके में हर घर में कोई न कोई शख्स सांस लेने में तकलीफ, त्वचा संबंधी बीमारी और कैंसर जैसी खतरनाक रोगों से जूझ रहा है। कार्यकर्ताओं का आरोप है कि स्टरलाइट से इलाके का हवा-पानी दूषित हो रहा है। प्लांट से होने वाले जहरीले उत्पाद जैसे सल्फर डाई ऑक्साइड गैस व कण निकलते हैं। 2008 में तिरुनलवेली मेडिकल कॉलेज ने संयंत्र के आस-पास के 5 कि.मी. इलाके के 80,735 लोगों का अध्ययन किया था। रिपोर्ट में कहा गया था, करीब 14 फीसदी आबादी को सांस से संबंधित बीमारी देखने गई। हालांकि, रिपोर्ट को न तो कभी जारी किया गया और फाइलों में दबा दी गई।

कलेक्ट्रेट जाने पर उग्र प्रदर्शनकारी, रुक गोलियां चलीं। (पत्रिका फोटो)

(नीचे) उग्र भीड़ ने कई निजी वाहन आग के हवाले कर दिए।

एक सरकार को बर्खास्त नहीं करना जरूरी है कि सरकार की नीतियों की आलोचना की जाए। -रजनीकांत, अभिनेता

अंतरराष्ट्रीय खनन कंपनी का प्लांट

अंतरराष्ट्रीय खनन कंपनी वेदांत रिसोर्सेज की तूतुकुडी ऑफिस प्लांट 1996 में स्थापित की गई। प्लांट में सालाना 4 लाख टन तांबा उत्पादन होता है।

विरोध के बाद महाराष्ट्र से भागी

स्टरलाइट ने 1992 में संयंत्र लगाने के लिए महाराष्ट्र सरकार से 500 एकड़ जमीन ली। यहां सरकार द्वारा लगाए टैक्स छोड़ने का वादा होने था। लगातार स्थानीय लोगों के विरोध के चलते कंपनी ने प्रोजेक्ट रोकना पड़ा। बाद में तमिलनाडु में संयंत्र स्थापित किया गया।

अरसे से विरोध

मार्च 2013 में जारी एक इंडियाडे में आए जल लोगों की जलने में जांच, मारे गए लोगों और जांच लेने में एकत्रीकृत हुए पहले गैस लीक के आरोपित पाए गए। खुद में पता चला यह प्लांट के कारण हुआ था।

राज्य सरकार इस दिशा के लिए जिम्मेदार है। उसने कभी लोगों की समस्याओं के समाधान पर ध्यान ही नहीं दिया। एमके स्टालिन, डीएमके

गुजरात से आ के चिंतन की सरकार ने रु

राजस्थान सीएस के नाम गुजरात सीएस ने भेजी थीं 210 किताबें

पत्रिका न्यूज नेटवर्क

जयपुर. राजस्थान में संचालित भारतीय सेवा के अफसर प्रधानमंत्री नरेन्द्र मोदी का चिंतन खिलखिल नहीं कर सकेंगे। गुजरात से आई चिंतन शिविर नामक पुस्तकें बांटने से पहले सरकार की मंजूरी ली जाएगी। पुस्तक में गुजरात में 2003 से 2011 के बीच चिंतन शिविरों में मोदी की ओर से दिए गए भाषणों का संकलन है। कार्मिक विभाग ने फाइल चला ली है लेकिन पुस्तकें अफसरों को बांटने की मंजूरी नहीं मिल पाई है।

राजस्थान के मुख्य सचिव के बाद 7 मई को ये 210 पुस्तकें गुजरात के मुख्य सचिव जेएन सिंघ ने भेजी थीं। इन भारतीय सेवा के अफसरों को बांटने के लिए कहा गया। मुख्य सचिव कार्यालय में 16 मई को ये पुस्तकें कार्मिक विभाग को मिलीं। विभाग ये पुस्तकें अफसरों को बांटने ही जा रहा था लेकिन मुख्यमंत्री कार्यालय को पता चला तो पुलिसाड शुरू हो गई। सूत्रों की माने तो गुजरात के मुख्य सचिव ने सीधे राजस्थान के मुख्य सचिव को पुस्तकें भेजी।

अब गुजरात से पेज 07

शांतनु इलाके में शहीद को

कर्नाटक कैबिनेट का फॉर्मूला, दो राय

49

6-6-18

सेवा में,

श्रीमान् जिला कलेक्टर महोदय
बाड़मेर

विषयः- *कैयर्न की बनी साईड वैल पेड संख्या 8 से होने वाले कम्पन्न व ध्वनि व वायु प्रदूषण को रूकवाने के सम्बन्ध में।*

मान्यवर जी,

उपरोक्त विषयान्तर्गत निवेदन यह है कि कैयर्न की साईड वैलपेड संख्या 8 के कम्पन्न व ध्वनि तथा वायु प्रदूषण के कारण रहवासीय घर व इस घर में निवास करने वाले सदस्यो पर बुरा प्रभाव पड़ता है तथा रात के समय शांति से सोना भी संभव नही है तथा ध्वनि प्रदूषण से बच्चों की पढ़ाई पर बुरा प्रभाव पड़ता है। जहरीली गैस जो जलने वाली गैस का स्वास्थ्य पर बुरा प्रभाव पड़ता है इस जहरीली गैस एस2एस जिससे आंखो में जलन होती है तथा केमीकल से भारी दुर्गन्ध आती है कभी कभी वेलपेड का कम्पन्न ज्यादा होने के कारण व टांके में भारी दरारे आ गई है तथा टांको का पानी कम्पन्न की वजह से जमीन के अन्दर जा रहा है। जिससे इस गर्मी में पीने के लिए पानी की भारी समस्या खड़ी हो गई तथा इस वैल पेड के कम्पन्न से रहवासीय मकान में दरारे आने से मकान कमजोर हो गया है। तथा हम भूमि अवाप्ति से प्रभावित किसानो को किसी भी प्रकार का स्थाई रूप से रोजगार नही दिया गया है तथा कम्पनी अपने वादे से मुकर्रर गई है।

कि इस समस्या के सम्बन्ध में हम लिखित में शिकायत पत्र जन सुनवाई में दे चुके है लेकिन कोई कार्यवाही नही होने से आज मजबूर होकर यह लिखित में शिकायत पत्र श्रीमान्जी के समक्ष प्रस्तुत कर रहे है।

अतः श्रीमान्जी को प्रार्थना पत्र प्रस्तुत कर विनम्र निवेदन है कि उक्त कम्पनी के अधिकारियो को सख्त से सख्त रूप से पाबन्द किये जाये ताकि हम गरीब किसानो की उक्त समस्या को गौर से लेकर आवश्यक कार्यवाही कर हमें राहत प्रदान करावें।

इति दिनांक ~~01.06.2018~~ 6/6/018

प्रार्थी
जीयाराम
[illegible]
जीयाराम पुत्र अन्नाराम जाट
मो.नं. 9660230220 काउकारेजा

कानाराम सोई
तिलवाड़ा

50

बाड़मेर–गुडामालानी तेल–गैस क्षेत्र, किसान संघर्ष समिति , बाड़मेर

माननीया मुख्यमंत्री राजस्थान जयपुर 20.8.2018
मार्फत - जिला कलेक्टर बाड़मेर

–:ज्ञापन:–

दिनांक 20 अगस्त 2018 तेल क्षेत्र में काम कर रही वेदांता कंपनी ने किसानों की समस्याओं को लेकर अफसरों के साथ मीटिंग का आयोजन किया तथा उसके लिये तेल क्षेत्र कि प्रभावित लोगों कों सूचना नहीं देकार दूर दराज क्षेत्र जैसे चौहटन ,बोर्डर एरिया ,कुड़ला ,आंगनवाड़ी कार्यकर्ताओं कंपनी की गाड़ियों उपलब्ध कराई गई तथा खाने के बाद वापिस पहूंचाने का वादा किया कइयो को बिमारी के इलाज करवाने के बहाने से बुलाया। यह आयोजन कवास के नजदीक राउप्रावि सरका पार विद्यालय में किया गया । कवास के आसपास क्षेत्र के तेल प्रभावित लोगों को हलचल का पता चला तो बांदरा ,नागाणा,कवास,छीतर का पार ,बांडा तालर (मंगला –ऐश्वर्या फील्ड) नागाणा के लोग भी इकट्ठा हुउ जो देखा कि वहां कोई मीटिंग नहीं, पर्यावरण जनसुनवाई का बोर्ड लगा हुआ था जिसके लिये पहले किसी को बताया ही नहीं था। जनता मौके पर पहूंची तो आश्चर्य हुआ कि बाहर दूर लोगों को गाड़ी में भर कर भीड जुटाने बुलाया है नजदीक तेल प्रभावित लोगों को भनक तक नहीं लगने दी। वहां लगे पांडल जनता से गुमराह कर हस्ताक्षर करवाये जा रहे थे लोगों ने इसका एजराज उठाया कि हमें जनसुनवाई की सूचना नहीं दी हम दस्तखत नहीं करेंगें तथा वहां बाहर आ गये तथा कंपनी के विरूद्ध नारा लगाने लगे। कंपनी द्वारा वहां होमगार्ड ,पुलिस ,एम्बुलेंस आदि के खाने का विशाल शामियाना तथा शो–शा किया गया।

मौजूद कंपनी के अफसर अग्रिम सूचना विज्ञप्ति नहीं बता सके। इतना ही नहीं बाड़मेर के SDO सा को व उनके अधीनस्थ आर.आई. ,पटवारी तक को पता नहीं ,यानी चुपचाप तेल क्षेत्र में पर्यावरण की जनसुनवाई करना चाहते थे। जबकि इस क्षेत्र में हवा ,पानी जमीन का भारी प्रदुषण कंपनी द्वारा फैला रखा है तथा भारी मात्रा में पेड़ काटे जा रहे है ,पीड़ित किसान की कोई शिकायत नहीं सुनता। तेल क्षेत्र में गंदगी एवं जहरीली गैस फैल रही है व जहां सांस लेना भी मुश्किल हो रहा है तथा सतह का पानी /पीने का पानी कई खेत के कुए दुषित हो गये है। किसानों कंपनी सुनती नहीं है तथा बाड़मेर कलेक्टर साहब को भी गुमराह करके झूठी जनसुनवायी करवाकर खाना पूर्ति करना चाहते जो सरासर गलत है क्योंके प्रदूषण से लोगों को कई बिमारिया हो रही है।

आखिर में कलेक्टर साहब के आयोजन स्थल पर पहूंचने पर लोगों की नाराजगी/विरोध देखकर जनसुनवाई स्थगित कर दी क्योंकि उन्होंने कंपनी के अफसरों द्वारा गुमराह हरने ,जनसुनवाई की अग्रिम सूचना न देना के आरोप लगाकर कंपनी को लताड़ा ।तथा बताया कि पहले कलेक्टर महोदय के आफिस में कंपनी के अफसरों की मौजूदगी में पर्यावरण –प्रदूषण की मुख्य समस्या सुनी जायेगी तथा बाद में जनसुनवाई की तारीख घोषित की जायेगी। जनसुनवाई दो अलग तारीखों में क्षेत्र बाड़मेर(MPT) व गुड़ामालानी(RGT) में हो तथा जिसकी सूचना अखबार में देनी चाहिये।

वेदांता प्रदूषण फैलाने के मामले मे अग्रणी है इनका तमिलनाडू तूतीकुड़ी (कापर प्लांट) प्रदूषण के कारण बंद करना पड़ा व मई 2018 में 13 आदमी मारे गये तथा गोवा में प्रदुषण के कारण उनका प्लांट भी सरकार ने बंद कर दिया। बाड़मेर के जनता ज्यादातर अनपढ ,भोलीभाली आसानी से गुमराह कर लालच देकर कंपनी के अफसर भारी प्रदूषण फैला रहे है जिसमें बिना अनुमति पेड़ों की कटाई ,पानी ,हवा व जमीन पर कैमीकल/मड/जहरीली गैसों से बुरा हाल हो रहा है कोई सुनने वाला नहीं है। प्रशासन चुप है कोई ध्यान नहीं दे रहा है कलेक्टर साहब को कई दफा प्रदूषण फैलाने की कंपनी की कई शिकायतों का ज्ञापन दिया कोई कार्यवाही नहीं हुई। एक कमेटी प्रदूषण चैक करने का बनाने का अनुरोध किया जिसमें स्थानीय तेल क्षेत्र का प्रतिनिधि हो जो मौका बता सके उनकी भी कोई कार्यवाही नहीं हूई । राजस्थान पोल्यूशन बोर्ड का लिखा वह भी चूप है। हमारी लापरवाही ,कंपनी की नालायकी ,प्रशासन की अनदेखी आने वाली पीढियों को भूगतना पड़ेगा।

मुख्यमंत्री साहिबा से करबद्ध निवेदन है कि कृपया कर प्रदूषण की इस समस्या का सामाधान करने की महती कृपा कर प्रदूषण के गंभीर मामले में दोषियो के खिलाफ कार्यवाही/चेतावनी देकर किसानों को राहत प्रदान करने की महती कृपा करें।

आपका भवदीय

प्रतिलिपि - राज. प्रदूषण बोर्ड

सेवामें,

दि. 20.8.2018

श्रीमान जिला कलेक्टर महोदय,
बाड़मेर।

विषय:- कैयर्न कम्पनी के द्वारा किये गये वादों को पुनः लागू करवाने हेतु।

मान्यवरजी,

उपरोक्त विषयान्तर्गत निवेदन है कि कैयर्न एनर्जी (ओ.एन.जी.सी) द्वारा जिस समय यहां के किसानों की जमिन अवाप्ति की गई तब की गई शर्तों को पुनः वरियता से लागू करवाने तथा कम्पनी द्वारा की जा रही मनमानी को गंभीरता से सही जाँच करवाते हुए यहाँ के स्थायी लाइन लुजरों व स्थायी लोगों जो की (1) इन्जिनियरिंग (2) आई.टी.आई (3) ग्रेज्यूशन तथा यहाँ के पढ़े लिखे लाइन लुजरों के लड़कों को कम्पनी में स्थायी रोजगार दिलवाया जाये और वेल पेड़ों पर पानी की सप्लाई हेतु पानी के टेक्टरों की टंकिया व टेक्टरों से कार्य चालू तथा अन्य साधन जो की गाड़िया यहां के लोगों वरियता से लगवायी जाये तथा कम्पनी द्वारा वेल पेड़ों पर किये जा रहे बम्ब ब्लास्ट से यहाँ के घरों मकानों में दरारें और पानी के टांकों में दरारें से पीने के पानी की भारी समस्या हो गई है, और कम्पनी तेल दोहन के साथ अनेक प्रकार के केमिकल युक्त पानी व पोलिमार धरातल के अन्दर छोड़ रही है जिससे यहां के क्षेत्र का जल स्तर में मिलावट हो रही है जिससे यहां के लोगों को पानी की भारी समस्या उत्पन्न हो जायेगी व कम्पनी कार्य करने के समय कई प्रकार की गैसें H_2S जैसी बड़ी खतरनाक गैसें यहां छोड़ती है जिसको यहां के लोगों को लेना मजबूरी हो गया है। इससे यहां तेल क्षेत्र के लोग हार्ड, आंखों में जलन, श्वास की अन्य बिमारिया, ध्वनी प्रदूषण से सुनने की शक्ति कम होना तथा अन्य कई तरह की बिमारियां को झेलना मुश्किल हो गया है।

अतः श्रीमान जी से निवेदन है कि कम्पनी द्वारा भूमि अवाप्ति समय की गई शर्तों को गंभीरता से लागू करवाते हुए यहां के लड़कों जो इन्जिनियरिंग, आई.टी.आई. ग्रेज्यूशन व अन्य पढ़े लिखे लड़कों को कम्पनी में स्थायी रोजगार व पानी की सप्लाई हेतु पानी के टेक्टरों की टंकिया व सम्पन को वरियता से लगवाते हुए कम्पनी द्वारा किये जा रहे अत्याचार की जमिन में केमिकल युक्त पानी व पोलिमार जमिन में डालना, H_2S जैसी बड़ी खतरनाक गैसों को हवा में धरातल पर छोड़ना, और यहां लोगों के साथ कम्पनी द्वारा भेदभाव-मनमानी करना और अपने चेहतों व प्रभावशाली लोगों को कम्पनी अपनी मिलिभगत से ज्यादा-2 ला

दिनांक – 30/8/18

सेवामें,

श्रीमान मेम्बर सेक्रटरी पर्यावरण प्रदूषण कण्ट्रोल बोर्ड जयपुर राजस्थान
राजस्थान पर्यावरण प्रदूषण कण्ट्रोल बोर्ड 4, झलाना इंस्टीट्यूशनल एरिया
झलाना डूंगरी , जयपुर (राजस्थान)

विषय :- केयर्न आयल एंड गैस वेदांता कंपनी द्वारा गैरक़ानूनी रूपः से हजारो पेड़ो को काटने व गैरक़ानूनी निर्माण कार्य करने के संबंध में! Sites occupied recently

महोदयजी , उपुक्त विषयनुसार निवेदन है की केयर्न आयल एंड गैस वेदांता कंपनी द्वारा हाल ही में कुछ गावो की ज़मीनों का सर्वे किया गया एवम सर्वे करने के बाद कंपनी द्वारा **गैरक़ानूनी रूपः से बिना किसी सरकारी अनुमति व बिना वन विभाग से गणना एव मूल्यांकन करवाए हजारो पेड़ो को काटना शरू कर दिया है !** व कृषि भूमि पर **जगह जगह पर गैरक़ानूनी निर्माण कार्य** आज भी लगातार जारी है !

जिसका विवरण निम्नप्रकार से है :-

1 - आदर्श ढूंटा बाइमेर खसरा नंबर - 1057, 1057/185, 1056/185.....
2 - नोख बाइमेर खसरा नंबर - 99.....
3 - नया नगर गोरमानियो की ढाणी गुड़ामालानी बाइमेर खसरा नंबर - 444/9, 447, 447/1.....
4 - रेकुवाला बायतु खसरा नंबर - 439.....
5 - NBM धोला डेर सिणधरी खसरा नंबर -103/57 , 100/57, ...
6 - महाबार बाइमेर राजपूतो की ज़मीन खसरा नंबर - .....
7 - डुडियो की ढाणी भडखा बाइमेर खसरा नंबर- .....
8 - खारिया तला बाइमेर खसरा नंबर - 514,.....

अतः श्रीमानजी से निवेदन है की केयर्न आयल एंड गैस वेदांता कंपनी उपयुक्त गावो के अनपढ किसानो के साथ धोका कर कृषि ज़मीन पर गैरक़ानूनी निर्माण कार्य कर रही है व गैरक़ानूनी रूपः से हज़ारो पेड़ो को काटा जा रहा है ! जो पर्यावरण के लिए हानिकारक है **श्रीमान से निवेदन है की उपयक्त गावो की सर्वे रिपोर्ट मगवाकर उसके अनुशार काटे गए पेड़ो को पुनः लगया जाये** तथा कंपनी के खिलाप क़ानूनी कार्यवाही कर पेड़ो की कटाही को रोका जाहे ! जिससे कृषि भूमि व पर्यावरण को होने वाले नुकशान को बसाए जा सके !

प्रतिलिपि :-
श्रीमान् जिला कलेक्टर बाइमेर
रीजनल ऑफिसर पर्यावरण प्रदूषण कण्ट्रोल बोर्ड बालोतरा राजस्थान
उपखंड अधिकारी गुड़ामालानी
उपखंड अधिकारी सिणधरी
उपखंड अधिकारी बायतु
Copy to DGM-

अविदया 30/8/18

बाड़मेर–गुडामालानी तेल–गैस क्षेत्र, किसान संघर्ष समिति , बाड़मेर

ज्ञापन

(मुख्यमंत्री राज. सरकार बाड़मेर दौरा के समय दि 01 सितंबर 2018)

सेवा में,

माननीया वसुंधरा जी राजे

मुख्यमंत्री राजस्थान सरकार जयपुर।

विषय:–वेदांता लि कंपनी द्वारा बाड़मेर तेल क्षेत्र में प्रदुषण फैलाने बाबत्।

परम आदरणीय मुख्यमंत्री महोदया,

निवेदन इस प्रकार है कि बाड़मेर तेल क्षेत्र में काम कर रही वेदांता लि कंपनी द्वारा भारी मात्रा में हवा पानी व जमीन का प्रदूषण फैलाया जा रहा है प्रभावित क्षेत्र के किसानों द्वारा कई इस समस्या हल करने का अनुरोध किया लेकिन कोई फायदा नहीं । किसान संघर्ष समिति ने कई बार इस समस्या के बारे में बाड़मेर कलेक्टर महोदय को ज्ञापन भी दिया लेकिन कोई ध्यान नहीं दिया गया । हमने कलेक्टर महोदय को तेल क्षेत्र में पर्यावरण पर नजर रखने के लिये एक कमेटी गठित करने को भी कहा जिसमें प्रदूषण बोर्ड प्रतिनिधि के अलावा वनविभाग ,प्रशासनिक अधिकारी के साथ एक जनता का स्थानीय प्रतिनिधि भी हो जो प्रदूषण के जगहें बता सके तथा समिति मौके पर प्रदूषण की रिपोर्ट कलेक्टर /सरकार को दे लिकिन कलेक्टर साहब के पास समय नहीं है।

वेदांता लि हवा,पानी वसराह का प्रदूषण फैलाने के खतरनाक स्तर तक पहुँचा दिया है तथा नियन्त्रण के बाहर जा रहा है समय रहते नियंत्रण नहीं रखसे तो भयानक स्थिति हो सकती है ।

1. तेल खनन जांच /बेल पेड़ों के लिये बिना अनुमति भारी मात्रा में पेड़ काटे जा रहें है जिसका एक उदाहरण नगर गुड़ामालानी क्षेत्र में बेल पेड़ ने 11 लाख हजारों पेड़ 1986 में लूणी नदी की बाढ रोकने लिये हरीयाली राजस्थान योजना के तहत लगाये थे। काटे गये पेड़ो के बदले पर्यावरण की भरपाई (5 से 10 पौधे एक के बदले)नहीं की जा रही है।
2. सतह का पानी दूषित हो रहा है पीने का पानी पीने लायक नहीं है क्योंकि इसमें केमीकल मिल गये है।
3. कच्चे तेल का खराब/मड कंपनी खुले में फैंक देती है उपरी सतह पर इकट्ठा करती है जो साथ में स्थित किसानों की जमीन को बर्बाद कर दूषित कर अनुपयोगी होने के कारण फसलें पैदा नहीं होती है ।
4. मड/केमीकल जमीन के नीचे तक पहुंचने साथ मिलने से पानी का रंग काला/भूरा हो गया तथा पीने के काबिल नहीं है। एमपीटी ,मंगला,ऐश्वर्या के कई बेल पेड़ों के आस नीचे का पानी दूषित हो गया है(नमूना कई बार कंपनी ,प्रशासन को बताया गया जिसे मौके से इकट्ठा किया जा सकता है)
5. कैमिकल्स व खतरनाक गैस के कारण कई जगह सारे दिन बदबू देती है तथा सांस लेना भी मुशिकल है जिसमें निम्नलिखित बिमारियां फैल रही है
   1. सांस लेने में तकलीफ व खांसी /कफ आना
   2. आंखों में खुजली आना, दर्द होना
   3. चर्म रोग की बिमारी
   4. प्रदूषित पानी से पेट की बिमारियां इत्यादि
6. वेदांता प्रदूषण फैलाने में देश विदेश में बदनाम कंपनी है इसके कई प्रोजेक्ट प्रदूषण के कारण बंद कर दिये गये है जिसमें तमिलनाडु में टूटी कुद्दी(मई 2018) कापर प्लांट को प्रदूषण के कारण बंद करना पड़ा (13 आदमी मारे गये) इस प्रकार गोवा में प्लांट सरकार को बंद करना पड़ा
7. जनता में भारी आक्रोश है कि तेल की चोरी में शामिल वेदांता के उच्चाधिकारियों जो एसओजी के जांच के समय भाग गये थे तथा काफी लंबे अरसे गायब रहे , उनको कंपनी ने वापिस ले लिया जो कि गलत है जबकि नीचे स्तर के लोगों को कंपनी ने हटा दिया था। लेकिन बड़े अधिकारियों को बचा कर इनाम के रूप में वापिस ले लिया ऐसे अधिकारियों के नाम कर्नल सोनाराम जी सांसद के मार्फत वेदांता के सीईओ श्री सुधीर माथुर को भेज दी थी , उनको हटाया जाये।

P.T.O.

8. प्रदूषण के कारण जनता में भारी आक्रोश है तथा विरोध के कारण प्रस्तावित जनसुनवाई को रद्द करना पड़ा क्योंकि कंपनी प्रदूषण की समस्याएं हल नहीं की एवं लगातार प्रदूषण फैला रही है श्रीमान जिला कलेक्टर महोदयजी ने किसानों की समस्याएं सुनकर जनसुनवाई रद्द की है

9. किसान संघर्ष समिति तेल कंप मुखानाजानी बाड़मेर ने कई ज्ञापन कलेक्टर महोदय को दिये जिसकी सूचना कंपनी ,राज्य सरकार ,प्रदूषण बोर्ड व संबंधित विभागों को भेजी जो दिनांक 17.04.18 ,12.5.18,25.5.18 व 13. 18 को भी दी तथा मुख्यमंत्री राज सरकार को अलग से प्रदूषण के बारे में ज्ञापन श्रीमती प्रियंका चौधरी यूआईटी चेयरमेन को दि17.5.18 को जयपुर में सौंपी लेकिन आज तक कोई उचित कार्यवाही नहीं हुई।

10. कंपनी वादे के अनुसार स्थानीय लोगों को काम नहीं दे रही है तथा तकनीकी कामें में स्थानीय इंजिनियर मौजूद है पर लेने से मना करती है । 80 प्रतिशत लोग बाहर के (राजस्थान के बाहर से) है बाड़मेर की अवहेलना हो रही है उनको नहीं लिया जा रहा है।

11. रोजगार देने व प्रदूषण की समस्याएं हल करने के लिये कलेक्टर के साथ कंपनी की मीटिंग करवाने को व परंतुक आज तक नहीं हुई

12. कंपनी का सूचारू रूप से चलाने के लिये अनुभवी स्थानीय अधिकारियों की सूचि कर्नल सोनाराम जी के स सीईओ सुधीर माथुर को भेजी आश्वासन के बावजूद आज तक नही लिया । स्थानीय /प्रभावित क्षेत्र का भी अधिकारी नहीं जो जनता कि समस्या सुन सके।

13. प्रदूषण के मामले के हल व अन्य समस्याओं को लेकर हमारा प्रतिनिधि मंडल आपसे व्यक्तिगत रूप से मि चाहता है ।क्योंकि सारी समस्याएं लिखी नहीं जा सकती

आप कृपया व्यक्तिगत रूप से ध्यान दे व जरूरी हिदायतें कंपनी को देवें ताकि प्रदूषण न हो ,कम हो तथा सुध हो अन्यथा आने वाली पीढ़ी बर्बाद हो जायेगी तथा इसका खामियाजा भुगतेंगी।

आपका भवदीय

Mobile No- 9571959867
9214822645
Email ID - jogasar.kua@gmail.com

संलग्न - प्रदूषित पानी का सेंपल जो 25-8-18 को बेदाला के प्रतिनिधि ने किसान के खेत के कूए से लिया जो जोशसर कुआ के पास Wellpad नं.14 से लिया गया

प्रतिलिपि - जिला कलेक्टर बाड़मेर वास्ते सूचना व अनुरोध कि प्रदूषण कमेटी बनाये जिसमें स्थानीय भी शामिल जो मौके पर जाकर देखे दूसरा प्रदूषण की मुख्य समस्याएं कलेक्टर महोदय खुद सुने तब तक जनसुनवाई स्थगित रखे

To

1. Central pollution control board, New Delhi
2. Ministry of Environment and forest, New Delhi
3. Director General Hydro Carbon- Department
4. Ground water Department – New Delhi and Rajasthan
5. Pollution control board, Rajasthen
6. District collection, Barmer by hand

forwarded by mail

Sub:- Environment PublicHearing of Vedanta Ltd. Operating In Barmer Oil field dt. 28 Sep 2018

Dear Sir,

Land losers/Core area people opposed by sitting outside against Vedanta Ltd. to issue EC. As we are facing pollution problems. Most of the people sitting inside were managed by the Company by luring/temptation taking advantage of their poverty/illiteracy. Company even hired some people (15 to 20) to speak in favour of Company's but when Bhagirath Vishnoi started speaking in favour of Vedanta, was objected by present people and company scheme failed. Almost all the people spoke against the Vedanta for making pollution of potable/surface water, agriculture wells, (water discoloured) near MANGLA field. Well pads No-1,2,3,4,14,15etc in Jogasar kuan and chokhhla, water unfit from human consumption, Cattle and Agriculture. At the Well pad sites Oil waste and the mud mixed with chemicals kept open for long time in pits. Causing the health, hazards (H2S), diseases, flora- fana. About 70 sites not in use for long time either abandoned for not restored properly as per direction of DG Hydro carbon and mud/Chemical used still lying at the sites. Oil waste/mud pits kept open for long time causing pollution. Thousands of trees being cut for new sites without permission, no records and re-plantation negligible. About 200 agriculture lands of the farmers taken on agreements on Rs 10 Stamp paper(Rs 10 to Rs 50) without government permission, not registered, no Tax, retaining the lands more three years illegally.

Hence kindly do not issue Environment Clearance at present till pollution problems are solved which may take 3 to 6 month time.

With Best regards

Zor singh(Retd Comdt.] BSF

Encl:- (1)Sample of polluted water

(2) Map of Luni river where large number trees have been cut at w.pad-11 and for others.

(3) List of land loser/ core area people attended and opposed against Vedanta for E C(Obj22)

(4) Objection for bringing people by Vedanta by luring and temptation.

(5) Letter of objection read over by Zor singh (Retd. Comdt) and handed over to Environment. Public hearing board. (Obj-15)

To,

Dt:- 17.10.2018

Director General Hydrocarbon, New Delhi

Central Pollution Control Board, New Delhi

Environment and forest minister, New Delhi

Petroleum and Natural gas minister, New Delhi

Central Ground Water Department/RGWD

SUB-Non-compliance of pollution problems in Barmer oil field by Vedanta Ltd and Request not to issue EC at present

Two months have passed of cancelled EPH on 20/08/18 and EPS held on 28/09/18, but Vedanta Ltd has not made any improvement to control pollution in Barmer Oil field nor any company rep visited pollution site, not contacted affected people rather company representative threatening/ harassing to implicate in false police case against the farmers/environment lover /who raised the voice against the company who reported pollution problems. Company is approaching police/ administration for favour and giving lure/temptation to the people b using unfair means. Poor people cannot fight against such big company. Pollution not controlled as per guide lines of **Hydrocarbon,** ministry of forest and environment, Gas and petroleum ministry but increasing day by day. The company not only making pollution but also **spoiling our social environment by dividing community** which is very **dangerous and dirty game** being played by the company, it is trying its best to bring some people to their favour recording their statement. Learnt that some person perhaps of RPCB Balotra visited some sites without information of local community to help the company, if shortcut policy of company is not checked, people will protest. The construction work of new project started already going on rapidly without permission violating environment rules.Sangharshsamittee will wait for another 15 days, if action not taken pollution not controlled, affected people will protest as we cannot compromise with pollution problems faced by the farmers. Kindly intimate kishansangharshsamittee / committee or local representative of action taken at your end through District Collector. Please don't give EC as we are facing pollution problem at more than 100 points/sites stretched in200-300 km in two district. Request to form **special permanent committee** to check/inspect, control it and report the problems in quartering meeting to collector. Development of the nation by illegal way cannot be done at the cost of life of thousands of innocent people. Company is taking undue advantage of poverty and illiteracy living in remote desert area. If Govt. not pay attention ,then

community water points supply from Govt. tube wells located at Khanjikatala and Jogasariakua (Mangla oil field) being polluted as from their two water tube well (Raj water workdepth) supplying water through pipe lines to 20 to 25 village of Baytu and Barmer Tehsil. Not only this but the company is also using water from agriculture wells of farmer and other community wells of Mangla and Ashwarya Oil field already declared dark zone near MPT

Our is desert area, generally face famine due to less rain fall or no rain. This year all the districts of the western Rajasthan are without rain. So kindly look into the matter with care, consciously and seriously otherwise things will go beyond control.

Regards,

Yours

KishanSangharshsamittee

And Environment lovers

Barmer oil field

Copy to :- District Collector Barmer

For n/a against defaulter Company

(Ram Lal)
9929206999

57

To,
The Director General
Hydro-Carbon-New Delhi

Dt 20.10.2018

Sub-68 sites occupied illegally by Vedanta Ltd. In Barmer-Jalore oil field linen abandoned and not restored to farmers as per DGH guidelines.

Dear Sir,

1. It is learnt from the effective farmers as per details attached with the coordinated of each sites taken by Vedanta company for oil exploration and oil production in Barmer-Jalore oil field after 2012 Block-RJ-ON-90/1, agriculture land directly taken from the farmers and made construction work for preparation of oil well sites for exploration and after drilling, now it is lying abandoned with debris with chemical mud in waste pits (waste pits are prepared at each sites during drilling process for keeping oil waste-chemical mud), or kept open during the rain because of it water overflow which is mixed with chemicals and goes deep in land or shift to nearby agriculture land of the farmers which pollute the surface water, crops, vegetation, flora/fauna and render land barren at some places.
2. Our Kishan Sangharsh Samittee received some complaint from farmers (oil fields) about pollution in their agriculture lands at abandoned sites with debris/chemical mud. On receving this complaints members of kkishan sangharsh sammittee visited two sites as under-

   a) Malpura-NNW (25°.29 32.96" N 71°.32 .45.39" E) near village malpura (gudamalni oil . field)

   b) Kagau-West (25°.29 33.18" N 71°.30 .12.73" E) near kagau village (gudamalani oil field) Both the sites found abandoned and mud-debris mixed with chemicals lying at the sites. On being asked no satisfactory reply by the farmers as they do not have any documents with them as company have taken their signature but documents were not given to them. So it is not confirmed whether abandoned sites were returned to the farmers or occupied illegally and still in possession of company or not. So company has misguided the farmer and unutilised land might have returned to the farmers taking signature by lure/temptation of money without proper restoration and causng pollution of water, land, air and in nearby area have became barren

   At Malpura-NNW chemical debris in waste pits have shifted/swept away to nearby farmer land during rain about 1-1 ½ km away from well point causing the pollution to their crops, cattle, deer and vegetation. During the rain the pit which was made in height got broken by which all the chemical mud got discharged cutting the land deep and making a zig-zag shaped channel by which the chemical mud got scattered here and their.

   At Kagau-West five waste pits were prepared in the drilling site. The oil wastemud chemical of this site as well as brought from the outherr sites were empties in there five waste pits. Learn that about 1000 tankers mud/oil waste chemical debris brought from other sites have been dumped in these waste pits. Polythene which was used in making the waste pits have been cut/hole which were made so that the soil could soak the chemical liquid mud from the waste pits. Now these pits have been buried/covered by sand and are not visible.
3. After our visit to other farmers they reported the same pollution problems from abandoned sites of oil field. Vedanta company have taken these 68 sites directly from the farmers on

stamp paper Ekrarnama ; no record/documents were given to farmers only their signature taken and compensation of land might have paid for some period and not aware of terms/condition of EkrarNama. This serious violation of land/revenue act of Rajasthan and pollution guidelines of DGH as under

i. Direct Ekrarnama on stamp paper (Rs. 10 to 50) sign taken but doc not given
ii. Terms/ Condition not know to farmers, without knowledge of other familymembers or witnesses
iii. Ekrarnama, not registered, no conversion for industrial purpose
iv. without prior notice or knowledge of local administration
v. No permission, not acquired through Raj Govt.
vi. No tax, no record, no documents available with farmers
vii. Without prior notice/knowledge of neighbour who is being affected due to pollution
viii. Occupied illegally, still may be in illegal possession as no record available with farmers or administration

4. This violation of the Vedanta Company exposed so far as company has taken the land on Ekrarnama of Rs. 10 stamp paper with knowledge of district administration and company is not liable, not responsible as no record available of land taken for petroleum/gas exploration production purpose in large area of two district affecting thousands of people due to pollution by misguiding and people are suffering from pollution problems and nobody is listening to them as there is no record available with district administration and company has taken signature on their own terms/condition without knowledge of farmers/misguiding farmers, document not handed over to farmers.
5. This violation of environment in oil field by Vedanta in Barmer-Jalore district of Rajasthan.

It is surprised, rather shocked to know that company illegally occupied agriculture land directly from farmers, illegally remained in possession more than three years, not paid full compensation made construction illegally, left abandoned with chemical mud/debris and not restored the agriculture land to the farmers as per guidelines "RESTORATIONOFUNUTILISEDLAND" as per guidelines issued on 20.01.2014 by DG Hydrocarbon not followed any guidelines, farmers misguided taken signature by misguiding/money. Violation of restoration of unutilised land as under-

- Structures, equipment's not removed
- Debris with chemical mud not removed
- Top soil not replaced
- Stabilisation of slope not done
- Vegetation not grown/planted
- In filling of excavation work not done
- Casing of wells not removed
- Well holes not covered, not cemented from top to bottom to avoid damage during rain, flood, earthquake, blast etc.
- Restoration not transparent as it is not restored in presence of district administration, forest officer, environment team, grampanchayat water department or respectable person or government servant.
- No NOC from district magistrate

6. Affected people of oil field area submitted several Memorandums to district collector and raised their voice in **EnvironmentPublicHearing** of **VedantaLtd. On28.09.2018.** We were assured that action will be taken against defaulter company but so far no action has been taken by the collector but it appears to have been take soft attitude in favour of the company reasons best known to them.
7. While returning the unutilised land to the farmers no compromise of pollution can be made. Whether farmer agree or not chemical mud/polluted debris have to be removed , disposed off as per guide lines of the DGH and bring the agriculture land in original situation.
8. So our sincere request to your honor that ask district collector and the Vedanta Ltd. Company to submit details of these 68 abandon sites with explanation/warning that how company has taken agriculture land illegally of Rs. 10 stamp without prior notice, permission, knowledge of local adm/collector. How remained illegal possession for more than 3 years without registration without conversion in industrial purpose without revenue /tax, whether all these 68 sites are still in their possession/ lying abandoned if returned to the farmers why not restored properly as per guidelines. Why chemical debris/ polluted mud still lying there in site or near by area. . Why chemical not removed, why pits not filled up after cleaning, why levelling has been not done with fresh sand/fertiliser, why casing from the wells not removed, hole not cemented from top to bottom, why local administration not including forest department , why NOC/Clearance not taken form ADM/gram panchaya. Where in replantation what compensation given to neighbour/core area/affected people due to pollution.

   So it is biggest compromise with pollution facing by poor,illiterate affected farmers of desert remote area.
9. So we can say that this is clear violation of land and revenue act by taking land of farmers directly on stamp papers without knowledge of local administration and causing pollution in large scale in two districts. Administrate is silent and giving support to the company. People who complaint are being threatened, harassed through the local administration and police.
10. This is serious matter of violation pollution so kindly constitute a expert committee at your direction to visit pollution sites collect the sample, take statements of affected people ensure restoration in which local affected people should be included as members Kishan Sangarsh Samittee during visit to polluted sites on 20.09.2018 collected sample of some debris mixed with chemical from Malpura-NNW site. After reaching at the Barmer Mr. Yashowardhan Sharma while keeping the sample in two separate pocket some dust somehow some of the dust got into his body and suddenly he started vomiting and then taken to govt. hospital Barmer, along with other medicines 7 injections were given to control vomiting and allergic problems due to chemical . So we can well imagine the bad effect of such chemical mud lying there for long time and the local people are facing much more in daily life, so take it seriously and do justice to the innocent local affected people of oil field.

Endosure- list of 68 abandoned sites with coordinates.

With Regards
Kishan Sangarsh Samittee
Barmer Oil Field

(Ram Lal)
9929206999

Copy to:- District Collector Barmer- for n/a against defaulter Company

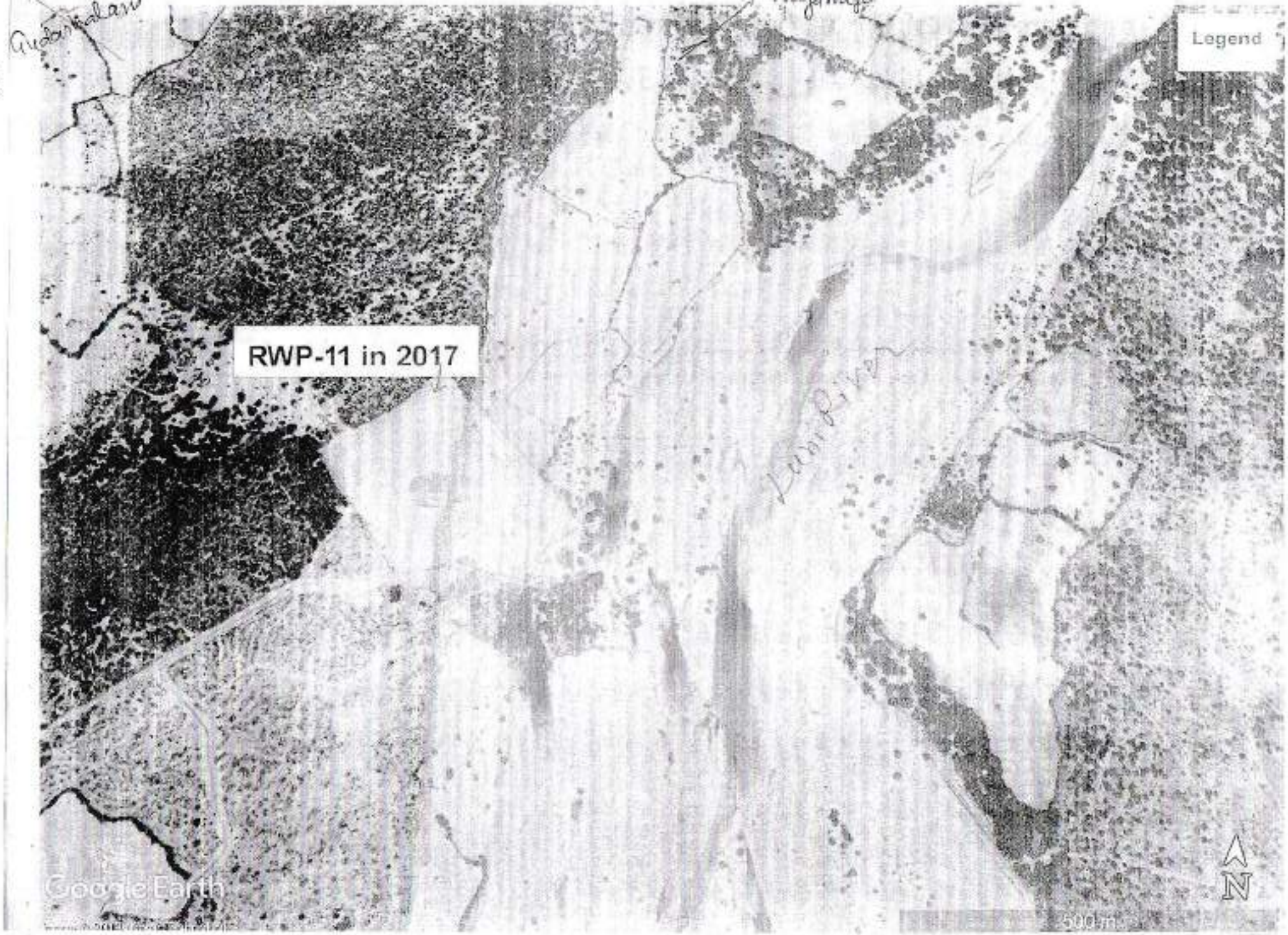
RWP-11 in 2017
Legend
Google Earth
500 m
N

Legend
RWP-11 in 2016
Google Earth
N

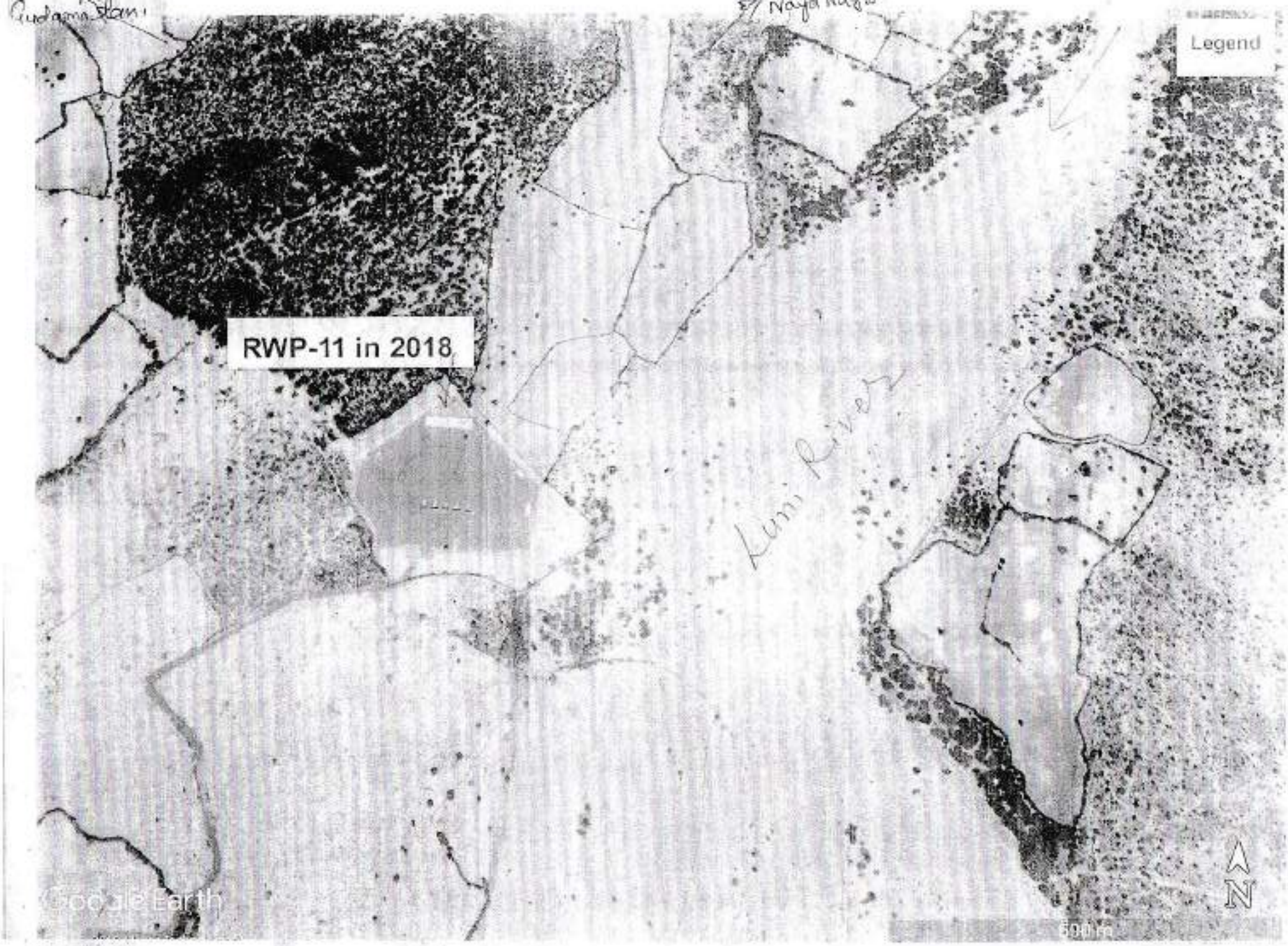
Legend
RWP-11 in 2018
Lumi River
Google Earth
N
500 m

पट्टा विलेख हेतु इकरारनामा

यह पट्टा विलेख इकरारनामा आज दिनांक [illegible] माह 03 सन् [illegible] को बाड़मेर में किया गया है।

प्रथम पक्षकार व द्वितीय पक्षकारों के द्वारा एवं मध्य

श्री [illegible]

[illegible] जाति [illegible]

गाँव [illegible] तहसील गुडामालानी जिला बाड़मेर खसरा नं. 130/2

रकबा [illegible] बीघा (जिस आगे प्रथम 'पक्षकार' कहेंगे और जिस अभिव्यक्ति में जब तक विषय या संदर्भ में अपवर्तित न हो, उसका उत्तराधिकारी) का **प्रथम भाग;**

तथा

केयर्न इण्डिया लिमिटेड कम्पनी जिसको भारत के कानूनों के अन्तर्गत स्थापित किया है और जिसका पंजीकृत मुख्यालय तीसरा व चौथा तल, विपुल प्लाजा, सनसिटी, सेक्टर–54, गुड़गाँव (122002) हरियाणा है और जो आर.जे.ओ.एन. 90/1 खण्ड, एक संयुक्त उपक्रम का संचालन भी करती है (जिसे आगे द्वितीय 'पक्षकार' कहेंगे और जिस अभिव्यक्ति में जब तक विषय या संदर्भ में अपवर्तित न हो, पद में उसका उत्तराधिकारी व अनुज्ञा हस्तान्तरिती) का

द्वितीय भाग;

यह कि, प्रथम पक्षकार, कृषक ने 126/2 एकड़ा 7-16 बीघा/ गाँव [illegible] तहसील [illegible] जिला बाड़मेर किस्म [illegible] खातेदारी/कृषक/भूखण्ड (जिसे आगे पट्टा भूखण्ड कहेंगे) का/के मालिक है।

यह कि, द्वितीय पक्षकार, प्रथम पक्षकार की उपरोक्त कृषि भूमि को अकृषि प्रयोजनार्थ रूपान्तरित करवाए जाने के पश्चात् निम्न लिखित शर्तों पर दीर्घ अवधि हेतु पट्टे पर लेने के लिए सहमत है।

अतः यह विलेख इकरारनामा निम्नानुसार साक्ष्य करता है :–

1. कि, प्रथम पक्षकार यह सुनिश्चित करता है कि इस पट्टा इकरारनामे पर हस्ताक्षर होने के ..... दिनों के अन्दर पट्टा भूखण्ड को कृषि भूमि से अकृषि प्रयोजनार्थ रूपान्तरित कर भू-राजस्व दस्तावेज में लेखबद्ध करवाने हेतु समस्त आवश्यक कारवाही करेगा।
2. कि, द्वितीय पक्षकार पट्टा भूखण्ड को रूपान्तरित कराने में प्रथम पक्षकार को सभी प्रकार से आवश्यक सहायता प्रदान करेगा तथा प्रथम पक्षकार द्वारा वास्तविक व मूल आंकड़ों एवं प्रविष्टियों को जमा कर पट्टा भूखण्ड को रूपान्तरित कराने में व्यय की गई रकम की प्रतिपूर्ति भी करेगा।
3. कि, पट्टा भूखण्डकी कृषि भूमि से अकृषि भूमि में रूपान्तरण के तुरन्त पश्चात् प्रथम पक्षकार, द्वितीय पक्षकार को तुरन्त इसकी सूचना देगा तथा इस मद में दोनों पक्षकार अनुबन्ध परिशिष्ट–'अ' पट्टा विलेख को तुरन्त निष्पादित करेंगे।
4. कि, यह पट्टा विलेख [illegible] वर्ष की अवधि के लिए निष्पादित किया जायेगा।
5. कि, पट्टा विलेख के निष्पादन की तिथि से द्वितीय पक्षकार, प्रथम पक्षकार को परिशिष्ट "बी" में अंकित पट्टा किराए के अनुसार किराए का भुगतान करेगा।
6. कि, पट्टा भूखण्ड का पट्टा किराया की दर रुपये 36,000/– (अक्षरे रु. 36,000/– [illegible] मात्र) प्रतिवर्ष /प्रतिवर्ष होगी पट्टा किराया दर में प्रति तीसरे वर्ष 10 प्रतिशत (10%) की वृद्धि होगी।
7. कि, प्रथम पक्षकार इस आशय से पूर्णतया सहमत है कि इस पट्टा विलेख इकरारनामे के निष्पादन के पश्चात् प्रथम पक्षकार, द्वितीय पक्षकार के कर्मचारियों, सलाहकारों, सर्वेयर, ठेकेदारों, मजदूरों तथा अन्य संबंधित व्यक्तियों, वाहनों एवं मशीनों सहित आदि को पट्टा भूखण्ड में स्वेच्छापूर्ण प्रवेश प्रदान करेगा तथा सभी प्रकार के पेट्रोलियम परीक्षण, पाइप, बिछाने, तथा सिंदी के परीक्षण आदि में पूर्ण सहयोग व सहायता प्रदान करेगा।
8. कि, इस पट्टा विलेख इकरारनामा के अन्तर्गत दोनों पक्षकार एक दूसरे के प्रति वचनबद्ध है।
9. कि, पट्टा विलेख इकरारनामा भारतवर्ष के कानूनों द्वारा संचालित होगा तथा प्रथम पक्षकार के कानूनी वारिस /उत्तराधिकारी भी पट्टा विलेख से बाध्य होंगे।

ATTESTED
NOTARY

यह पट्टा विलेख इकरारनामा दोनों पक्षकारों के द्वारा निम्नलिखित गवाहान के समक्ष पढ़कर, समझकर बिना किसी दबाव के हस्ताक्षर कर आज दिनांक 25 माह 12 सन् 2015 को निष्पादित किया गया है।

दिनांक 25/3/15

स्थान

Rohit Patil
Manager (Land & ROU)

हस्ताक्षर

(प्रथम पक्षकार)

हस्ताक्षर

(द्वितीय पक्षकार)

(1) साक्षी :-

(1) साक्षी :-

(2) साक्षी :- (देमाख्या नं. 9 राम भाई)

(2) साक्षी :-

(Ramesh K Ram
Secun Gachandra)

Dt 26.10.2018

सेवामें

श्रीमान जिला कलेक्टर बाड़मेर
कलेक्टर परिसर बाड़मेर

विषय- १० साल पहले तेल खनन कार्य हेतु ONGCL के नाम अवाप्त भूमि आजदिन तक न तो काम में ली गयी एवं न तेल खनन का काम किया गया।

महोदयजी,

नम्र निवेदन है कि सत्र २००३- 2004 के करीब कंपनी केयर्न दवारा कुछ जमीनों को अस्थाई रूप से अवाप्त कि गयी थी। उन जमीनों कि राज्यीय सरकार द्वारा जारी अधिसूचना कि अवधि पूर्ण हो जाने के बाद उक्त जमीनों को रेस्टोरेशन/ कृषि योग्य बनाने के बाद किसानो को वापस सुपर्द करनी थी परन्तु उक्त जमीनों को कंपनी केयर्न इंडिया लिमिटेड द्वारा ONGCL के नाम से स्थाई रूप से अवाप्त कर ली गयी थी। साथ ही अवाप्ति प्रिक्रिया सत्र २०१० में पूर्ण होने के बाद उक्त जमीनों का कब्जा ONGCL द्वारा लेने से इनकार कर दिया गया था क्योंकि कब्जा प्राप्ति रिपोर्ट पर ONGCL प्रबंधक श्रीमान शेखर माथुर द्वारा सत्र २०१६ में कब्जा प्राप्ति रिपोर्ट पर हस्ताक्षर किये गए थे।

मोहदयजी इस पत्र के मार्फत ये बताना चाहते है कि उक्त जमीने तेल खनन का कार्य नहीं किया जारहा है फिर उक्त जमीनों को अवाप्त क्यों की गयी यदि उक्त जमीने तेल खनन के वास्ते ली गयी तो उसका तेल खनन के लिए आगे की प्लानिंग बताये अनियतः उक्त जमीनों को कृषि उपयोगी बनाकर किसानो को पुनः सुपर्द करावे या सरकारी उपयोग जैसे कि स्कूल, आंगनवाड़ी, हॉस्पिटल, पंचायत भवन आदि के लिए उपयोग की जावे, क्योंकि पर्यावरण मंजूरी के दौरान जनसुनवाई में बताया गया था कि ONGCL के नाम वो ही जमीने की अवाप्ति की जाएगी जहा पर तेल खनन का कार्य किया जायेगा।

निचे कुछ साइट के नाम cordinate के साथ जानकारी दी जारही है

SN	Nme of Village	Name of Tehsil	Co-ordinate	
			Easting	Northing
1.	Sailly	Chitalwana	71°50'0.52"E	25° 0'0.60"N
2.	Dhamanawas	Chitalwana	71°47'44.28"E	25° 2'39.88"N
3.	Rampura	Chitalwana	71°48'18.03"E	25° 5'55.25"N
4.	Artawa	Gudamalani	71°47'46.41"E	25° 5'47.35"N
5.	Kharwa	Gudamalani	71°48'44.15"E	25°10'15.60"N
6.	Mange Ki Dhani	Gudamalani	71°47'52.68"E	25° 9'31.69"N
7.	Sudo ki Dhani	Gudamalani	71°48'53.25"E	25°11'0.65"N
8.	Nagar	Gudamalani	71°45'1.78"E	25°16'12.39"N
9.	Sanda Jhund	Sindhari	71°48'12.62"E	25°27'42.97"N
10.	Idel	Sindhari	71°41'5.70"E	25°26'30.17"N
11.	Khudaga	Barmer	71°31'11.95"E	25°31'57.17"N
12.	Madpura Puranagoan	Barmer	71°34'26.58"E	25°51'48.46"N
13.	Sarlea	Barmer	71°33'58.52"E	25°38'9.74"N
14.	Dhane ka talla	Barmer	71°29'58.24"E	25°39'44.19"N
15.	Dalanada	Shiv	71°26'47.02"E	26° 4'6.79"N

Some more other sites which coming as per awards declared by LAD ONGCL in year 2010

Direct the company to return unutilized agriculture land to original land owners with compensation for retaining the agriculture land illegally for more than three years

Copy to (1)ONGCL Office, Jodhpur (2) CEO Vedanta Ltd, Gurgaon 3. DG Hydro Carbon ND

(Ram Lal)
No. 9929206999

सरकार का जो प्रयास महिलाओं के साथ में है, शुरुआत जारी शक्ति से...

विशेष पेज 10

तमिलनाडु में कॉपर प्लांट के खिलाफ सौ दिन से चल रहा प्रदर्शन हुआ उग्र

पुलिस की गोली से 11 की मौत

फैक्ट्री के प्रदूषण से कैंसर जैसी बीमारी की आशंका

पत्रिका ब्यूरो

rajasthanpatrika.com

तूतुकुडी . तमिलनाडु में तूतुकुडी स्थित स्टरलाइट कॉपर प्लांट के खिलाफ सौ दिन पुराने आंदोलन ने हिंसक रूप ले लिया। स्थानीय लोगों का कहना है, प्लांट की वजह से हवा-पानी दूषित हो रहे हैं और कैंसर जैसी बीमारियां हो रही हैं।

लंदन स्थित कंपनी वेदांता को स्टरलाइट कॉपर यूनिट बंद करने की मांग पर मंगलवार को प्रदर्शनकारियों की पुलिस से भिड़ंत हो गई। इस दौरान पुलिस की फायरिंग में 11 लोगों की मौत हो गई और 65 से ज्यादा गंभीर रूप से घायल हो गए। 20,000 से ज्यादा लोगों की कलक्ट्रेट के सामने प्रदर्शन करने से रोकने पर लोग भड़क गए और पुलिस पर पथराव शुरू कर दिया। पुलिस के वाहन पलट दिए।

भीड़ से निपटने के लिए पुलिस ने पहले आंदोलनकारियों पर और फिर फायरिंग की। इससे प्रदर्शनकारी और भड़क गए तथा कई निजी बसों में आग लगा दी। हिंसा की वजह से तूतुकुडी में इंटरनेट सेवा को बंद कर दिया गया है। मुख्यमंत्री एडप्पाडी पलानीस्वामी ने राज्य विधानसभा से शांति की अपील करते हुए घोषणा दिलाया है कि स्टरलाइट प्लांट के खिलाफ फरवरी में जांच की जाएगी। इसीलिए इस मामले की जांच एक न्यायिक जांच से कराने का आदेश दे दिया है।

हर घर में एक शख्स बीमार, रिपोर्ट भी फाइलों में दबा दी

एस पशुपति के दो साल के पोते को सांस में तकलीफ सी महसूस होती है। हर हफ्ते वह पोते को अस्पताल ले जाते हैं, जिस पर कारीब डेढ़ हजार रुपए का खर्च आता है। डॉक्टरों ने बताया कि स्टरलाइट प्लांट के कारीब रहने की वजह से उनके पोते को यह समस्या हुई है। इलाके में हर घर में कोई न कोई शख्स सांस लेने में तकलीफ, दमा या अन्य बीमारी और कैंसर जैसे खतरनाक रोगों से जूझ रहा है। कार्यकर्ताओं का आरोप है कि स्टरलाइट से इलाके का हवा-पानी दूषित हो रहा है। प्लांट से हवा को जहरीला बनाने वाली सल्फर डाई ऑक्साइड गैस का रिसाव निकलती है। 2006 में तिरुनलवेली मेडिकल कॉलेज ने सर्वेक्षण के आस-पास के 5 किमी इलाके के 80,725 लोगों पर अध्ययन किया था। रिपोर्ट में कहा गया था, कारीब 14 फीसदी लोगों को सांस में तकलीफ की शिकायत देखी गई। हालांकि, रिपोर्ट को न तो मानी नहीं गई और फाइलों में दबा दी गई।

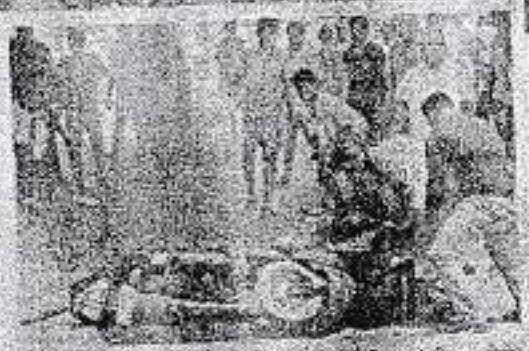

कलक्ट्रेट जाने पर अड़े प्रदर्शनकारी, उन्हें रोकती पुलिस। (पत्रिका फोटो)

(बाएं) उग्र भीड़ ने कई वाहनों में आग के हवाले कर दिए।

इसे कार्टेल को देखकर यही कहा जा सकता है कि सरकार की लोगों की चिंताओं की जरा भी परवाह नहीं है।

-रजनी कोत, अधिवक्ता

अंतरराष्ट्रीय खनन कंपनी का प्लांट

अंतरराष्ट्रीय खनन कंपनी वेदांता लिमिटेड की तूतुकुडी कॉपर प्लांट 1996 में स्थापित की गई। प्लांट में सालाना 4 लाख टन ताबा उत्पन्न किया जाता है।

विरोध के बाद महाराष्ट्र से भागी

स्टरलाइट ने 1992 में ताम्र प्लांट के लिए महाराष्ट्र सरकार से 500 एकड़ जमीन ली। यहां स्थानीय लोगों के विरोध के चलते कंपनी को प्रोजेक्ट रोकना पड़ा। बाद में तमिलनाडु में इसे स्थापित किया गया।

अरसे से विरोध

मार्च 2013 में मानव एवं पर्यावरण में उत्पन्न तांबे लोगों की आजीविका, खेती व पशुओं और शरीर सेवा में लगातार हुए। पहले तांबा की जगह जगह नई, चुंकि से पर्यावरण यह प्लांट के कारण हुए थे।

राज्य सरकार इस दिशा के लिए प्रतिबद्ध है। उन्होंने अपनी लोगों की समस्याओं के समाधान पर ध्यान दिए नहीं दिया। -एमके स्टालिन, मुख्यमंत्री

भारतीय सेना के अफसर

गुजरात से आ के चिंतन की सरकार ने रु

राजस्थान सीएस के नाम गुजरात सीएस ने भेजी थीं 210 किताबें

पत्रिका ब्यूरो नेटवर्क

rajasthanpatrika.com

जयपुर . गुजरात में सेवारत भारतीय सेना के अफसर प्रधानमंत्री नरेन्द्र मोदी का चिन्तन खिलवाड़ नहीं पढ़ सकेंगे। गुजरात से आई 'चिंतन शिविर' नामक पुस्तकें बांटने से पहले सरकार की मंजूरी ली जाएगी। पुस्तक में गुजरात में 2003 से 2011 के बीच चिंतन शिविरों में मोदी की ओर से दिए गए भाषणों का संकलन है। कार्मिक विभाग ने फिलहाल चला दी है लेकिन पुस्तकें अफसरों को बांटने की मंजूरी नहीं मिल पाई है।

राजस्थान के मुख्य सचिव के नाम 7 मई को ये 210 पुस्तकें गुजरात के मुख्य सचिव शैलेश सिंह ने भेजी थी। इन्हें भारतीय सेना के अफसरों को बांटने के लिए कहा गया था। मुख्य सचिव कार्यालय से 16 मई को ये पुस्तकें कार्मिक विभाग को मिलीं। विभाग ने पुस्तकें अफसरों को बांटने की बात तो की लेकिन मुख्यमंत्री कार्यालय को पता लगा तो पूछताछ शुरू हो गई। सूत्रों की माने तो गुजरात के मुख्य सचिव ने सीधे राजस्थान के मुख्य सचिव को पुस्तकें भेजी।

शेष गुजरात पेज 07

आतंकी हमले में शहीद को

कर्नाटक कैबिनेट का एक्सटेंशन को रोक

List of Enclosures - attached

Memorandum for Cancellation of Public Hearing for Environment Clearance proposed new Oil fields fixed on 12.9.2019 at BASRAU - Tehsil Chohtan (Barmer)

	No. of doc	
1. Copy of news papers Cutting about protest of Public Hearing on 28/9/2018 -	5	Ref Para-2
2. Copies of memorandoms to Collector Period 17.4.2018 to 24.10.2018	10	Ref Para-5
3. Copies of Google maps Luni River Cutting of trees for Rajeshwari Well pad-11 with Permission-Map Yr 2016, 2017, 2018 to show difference yr wise	3	Para-9 (ix)
4. Copy of one agreement temporary occupation on 10 Rs stamp for 20 years	1	Para-10 (c)
5. Un-utilised Land not being returned by District Collector - ONGC	1	Para-10 (h)
6. Copy of news paper of Protest/firing at Vedanta sterlite Plant polluting in Tamilnadu	- 1	Para-10 (o)

हेमाराम चौधरी

विधायक
गुड़ामालाणी (बाड़मेर)

पूर्व मंत्री
राजस्व, उपनिवेशन एवं सैनिक कल्याण विभाग,
जल संसाधन, कृषि, परिवार कल्याण विभाग
राजस्थान सरकार
पूर्व नेता प्रतिपक्ष
राजस्थान विधानसभा

क्रमांकः विधायक/गुड़ा/2019/491

दिनांकः 05 सितम्बर 2019

development

जिला कलक्टर
बाड़मेर

06/09

विषयः—वेदान्ता लिमिटेड कम्पनी के लिये बाड़मेर जिले की 9 तहसीलों के तेल खनन उत्पादन का पर्यावरण मंजूरी के लिये जन सुनवाई को स्थगित करने बाबत्।

संदर्भः— दैनिक भास्कर अखबार पिंडपि दिनांक 4—5 अगस्त 2019 क्रमांक : रा.प्र.नि.मं./बालोतरा/पीएच/782

निवेदन है कि प्रस्तावित बाड़मेर जिले की 9 तहसीलों की जन सुनवाई जिसमें बाड़मेर, सिणधरी, चौहटन, धोरीमना, बालोतरा, गुड़ामालानी, पचपदरा एवं शिव तहसीलें शामिल है। जहाँ भूमिगत तेल व गैस की खोज/उत्पादन का क्षेत्र बहुत लम्बा फैला हुआ है। एक तरफ पचपदरा का क्षेत्र जो जोधपुर के नजदीक है दूसरी तरफ चौहटन, धोरीमना एवं गुड़ामालानी अर्न्तराष्ट्रीय सीमाओं से सटे है जिनकी आपसी दूरी 200—300 किमी. से ज्यादा है इतने लम्बे क्षेत्र की एक साथ जन सुनवाई उचित नहीं लगती है जिसको मैंने पहले भी अवगत करवाया था, क्योंकि क्षेत्र लम्बा होने के कारण समस्याऐं भी अलग—अलग है तथा मेरे ख्याल से जन सुनवाई एक जगह की बजाय दो जगह अलग—अलग दिनों में होनी चाहिए। बरसात का समय है और प्रभावित किसान खेती में व्यस्त होने के कारण इतनी दूरी पर पहुंचना बहुत ही मुश्किल होगा, जबकि बरसात का मौसम अभी भी बना हुआ है तथा प्रस्तावित सुनवाई का समय भी बहुत ही कम रहा है।

इनमें से ज्यादातर क्षेत्र की पहले भी पर्यावरण जन सुनवाई हुई थी उसमें उठाये गये प्रदूषण की ज्वलंत समस्याओं का समाधान अभी तक हुआ ही नहीं है। भारी मात्रा में कम्पनी द्वारा केमिकल प्रदूषण फैलाने से सभी लोग परेशान है। अधिकांश कम्पनियाँ बिचोलियों के मार्फत कम मुआवजा देकर जमीन अवाप्त करने के बजाय सीधे ही अस्थायी समझोते कर लोगों को गुमराह कर तीन साल से ज्यादा समय के लिए ले लेती है और कई मामलों में यह 20 साल से भी ज्यादा समय का समझोता कर लेती है जिससे राज्य सरकार एवं प्रशासन को जानकारी तक नहीं है। न ही इसकी पूर्व सूचना या अनुमति ली जाती है। अतः अभी भी तेल के कुओं के केमिकल व्यस्ट पिटों से प्रदूषित पानी ओवर—फ्लो होकर नजदीक के किसानों के खेतों में जा रहा है जिससे किसानों के कुएं व कृषि बर्बाद हो रहे है तथा जमीन बंजर हो गयी है और पानी भी पीने के लायक नहीं रहा है जिससे कई प्रकार की बीमारियां हो रही है। इस केमिकल युक्त जहरीले पानी को पीने से पशु—पक्षी भी मर रहे है। तेल क्षेत्र में बिना अनुमति के पेड़ों की अंधाधुंत कटाई की जा रही है जिसमें राज्य वृक्ष रोहिड़ा व खेजड़ी भी शामिल है।

पिछली जन सुनवाई दिनांक 18.09.2018 को भारी विरोध के बावजूद कवास में हुई जिसमें ज्यादातर प्रभावित किसानों तथा जनप्रतिनिधियों ने, जिसमें मैं भी शामिल था, कम्पनी द्वारा फैलाये जा रहे प्रदूषित पानी के मुद्दे को उठाया था। विशेष रूप से एमपीटी के आसपास मंगला तेल क्षेत्र में खानजी का तला तथा जोगासरिया कुआं जो पेयजल स्रोत है, का भी पानी प्रदूषित हो गया है।

इस बाबत किसानों ने कई बार अपनी आवाज उठायी। कम्पनी व तत्कालीन जिला कलक्टर महोदय को इसकी जानकारी दी गयी लेकिन इस पर कोई कार्यवाही नहीं की गयी। तत्कालीन जिला कलक्टर महोदय ने आश्वासन दिया था कि भविष्य में जल्द ही कम्पनी के अधिकारियों के साथ किसानों

P.T.O.

निवास : बी-80, कृष्णा नगर, बासनी, जोधपुर (राज.) 342005
नेहरू नगर, बाड़मेर (राज.) 344502

दूरभाष : +91 98292-40094, +91 94145-32186
ई-मेल : hemaramchoudhary1948@gmail.com

हेमाराम चौधरी

विधायक
गुड़ामालाणी (बाड़मेर)

पूर्व मंत्री
राजस्व, उपनिवेशन एवं सैनिक कल्याण विभाग,
जल संसाधन, कृषि, परिवार कल्याण विभाग
राजस्थान सरकार
पूर्व नेता प्रतिपक्ष
राजस्थान विधानसभा

की मेरी मौजूदगी में बैठक करवायी जायेगी तथा प्रदूषण व जमीन के मुआवजे से संबंधित व रोजगार के मामलों में विस्तृत चर्चा की जायेगी तथा कम्पनी को अनुपालना के लिए पाबन्द किया जायेगा।

तत्कालिन कांग्रेस की केन्द्र सरकार द्वारा लागू **LAAR Act 2013** जिसमें किसानों को मुआवजे में पारदर्शिता, पुर्नवास और विस्थापित किसानों को रोजगार देने के बारे में प्रावधान रखा गया था लेकिन कम्पनी किसानों की सुनवाई नहीं करती है और आज के दिन लगभग बाड़मेर जिले में तेल क्षेत्र में काम करने वाली छोटी–मोटी 100 कम्पनियों में लगभग 20–30 हजार कर्मचारी/अधिकारी कार्य कर रहे है। इनमें से अधिकतकर 70–80 प्रतिशत कार्मिक बाड़मेर–राजस्थान से बाहर के लोग है। जबकि शिक्षित , तकनीकी योग्यता रखते हुए भी इस जिले के लोगों को नहीं लगाया जा रहा है।

अतः मेरा निवेदन है कि प्रस्तावित जन सुनवाई को स्थगित किया जाय तथा कम्पनी को तीन–चार महिने अनुपालना हेतु अवसर दिया जाये। किसानों के साथ बैठक करायी जाये तथा प्रशासन द्वारा एक विशेष कमेटी गठित की जाये जो कि मौके पर जाकर प्रदूषण की समस्याऐं तथा किसानो के साथ जमीन के सीधे सौदे की धोखाधड़ी में जॉच कर सके और इसकी रिपोर्ट प्रशासन व राज्य सरकार को भिजवाई जाये। अगर बिना प्रदूषण की समस्या हल किये जन सुनवाई की जाती है तो इसका भारी विरोध हो सकता है। इसलिए बरसात के मौसम में जन सुनवाई का होना भी उचित नहीं है। इस प्रकरण की सम्पूर्ण कार्यवाही के ब्यौरे से मुझे अतिशीघ्र अवगत करवाने का श्रम करावें।

(हेमाराम चौधरी)
विधायक गुड़ामालानी

कार्यालय - जिला कलक्टर बाड़मेर
क्रमांक/सामान्य/19/5232-39 दिनांक - 9.9.19

प्रति:- निम्नांकित को सूचनार्थ एवं आवश्यक कार्यवाही हेतु प्रेषित है:-

(1) उपखण्ड अधिकारी - बाड़मेर/बायतु/सिणधरी/गुड़ामालानी/चोहटन/धोरीमन्ना/बालोतरा/सिवि/

(2) क्षेत्रीय अधिकारी, राज. प्रदूषण बोर्ड बालोतरा

अपर कलक्टर, बाड़मेर

निवास : बी-80, कृष्णा नगर, बासनी, जोधपुर (राज.) 342005
नेहरू नगर, बाड़मेर (राज.) 344502
दूरभाष : +91 98292-40094, +91 94145-32186
ई-मेल : hemaramchoudhary1948@gmail.com

Gen. 5/9/19

Date:19.09.2019

To,

1. Prime Minister of India Office (PMO) New Delhi
2. Cheif Minister of Rajasthan
3. The Central Pollution Control Board New Delhi
4. Ministry of Environment and Forest, GOI New Delhi
5. Ministry of Petroleum and Natural Gas
6. Director General Hydrocarbon New Delhi
7. Rajasthan Pollution Control Board Jaipur
8. Rajasthan Control Board Branch Balotra
9. Central Ground Water Department New Delhi
10. Rajasthan State Ground Water Department
11. District Collector Barmer

Sub- Public Hearing for Environmental clearance at Basrau village tehsil Chohtan- district Barmer (Raj.) on 12.09.2019 declared cancelled and use of unfair means by Vedanta Ltd. Company.

Ref- Barmer-Gudamalani Oil Field Kishan Sangarsh Sammittee Barmer date 31 August 2019 memorandum

Dear Sir,

In this connection we requested your honour vide our above referred memorandum that Vedanta ltd.company is going to hold public hearing for environmental clearance for new oil/gas fields stretched in nine Tehsil of Barmer district covering more than 300km in length in cultivation rainy seasons when farmers are busy in their agriculture field was not justified.

Vedanta ltd company tried to hold PH for EC by misguiding to district collector Barmer in short notice in rainy season at one place without prior proper information to all concerned and without compliance or solving serious pollution problems in oil field area raised strongly by affected farmers in last public hearing held on 28.9.2019 at Kawas near MPT . last public hearing was held in spite of strong protest but after assurance by than district collector Barmer (PO-of PH) that farmers pollution problems were genuine and will be solved under his direction with regular monitoring, holding meeting company with farmers , inspection on ground by committee take formed with representatives of oil field affected farmers. We have submitted several memorandums to all concerned state/centre government department, state/centre

pollution control board but no single meeting was held by than district collector or by present district collector in spite of repeated request/reminders for solution pollution problems.

There are very serious problems of pollution as poisonous chemical are used for drilling of oil wells and chemical waste/mud remain open in waste pits, flow in near by agriculture land and made portable surface water polluted and unfit for drinking, agriculture land becoming barren, agriculture tube well polluted, due to injecting chemical mud, cattle are dying/reducing and experienced breathing problems and diseases. Hence pollution of air, water and surface caused due to hazardous chemical used by the company. So holding public hearing was illegal and unjustified.

Vedanta company did not inform to any public representatives, social workers, respectable person or environment lovers nor any posters placed at important place or point of tehsil/district head quarters. On 12.9.2019 at Basrau some local people seeing movement of vehicles came to school and saw shamiyana. All the local people of Basrau and near by were annoyed that they were not informed about public hearing. All farmers present did not go to PH-Pandal (shamiyana) of company but assembled outside at playground pavilion as protest against company and registered their presence to boycott the public hearing.

There was no single farmer of oil field in the Pandal except Vedanta Company official's employees, district administration, police and drivers. The strength in Pandal including all employees company district administration police/drivers about than 15 to 20. company official misguided the presiding office (ADM Barmer) and member secretary of pollution contract board to start the hearing where as no body was there except company official/employees. On seeing announcement in Pandal the farmers assembled outside in Pavilion to boycott the PH and objected to start it and requested to cancel it as nobody was in the Pandal to attend PH except employees. When company officials tried to start and continue announcement by company officials than representative of protesters assembled outside asked to stop proceeding and approached to Presiding officer(ADM) not start proceeding but cancel the PH and handed our letter of protest and requested for cancellation and apprised PO that large number of people/farmers (approx 200 or more) standing outside at pavilion which was visible to all from Pandal are against Public Hearing and protesting by sitting outside peacefully and nobody of them came inside. On

repeated request, protest note, objection by large gathering outside the presiding officers announced by large gathering outside, the presiding officers announced the Public Hearing canceled (sthagit) from Pandal in front of all the persons assembled outside shouting slogan to protest against the company. On announcement of cancellation people standing outside dispersed peacefully giving thanks to PO for justice to the poor people. After announcement of cancellation by PO he himself left the Pandal immediately.

Vedanta company official used all illegal method to take signature of villagers in their registers few days earlier by misguiding showing presence/favour of public. Misguided the Public Hearing PO and member secretary RSPCB to start proceeding without attendance/presence of Public of oil field area. Nobody was in Pandal except the company officials, employees, their drivers, police and district ADM representatives or two three persons company of NGO/contractor (photography were enclosed showing large gathering outside).

Company has used unfair means by luring/temptation to bring the Environmental Public Hearing in his favour, but exposed when nobody from oil field area attended the public hearing but registered their presence outside as protest and to boycott. Company officials were seen trying to delete the announcement of cancellation of Public by PO from video recording and protester memorandum to PO and photographs of large gathering outside Pandal to boycott and protest against the Vedanta Ltd.

We handed over our protest note for bicot, photography showing presence of people outside, announcement of cancellation of Public Hearing by PO.

Vedanta Company still approaching district collector Barmer and PO public hearing, member secretary pollution control board Balotra, ministers, state/central concerned department secretaries to give decision in their favour. Whereas PO public hearing already made announcement of cancellation on the spot.

We request your honour to take decision for justice to poor people suffering from pollution problems in oil fields area and not to give environment clearance till pollution problems are solved, meeting held, inspection carried on ground assurance for strict compliance by holding regular meeting with district collector.

Please cancel the Public hearing as announced by PO and don't give environment clearance without strict compliance as issued guide lines by Director General Hydrocarbon. There is limit of tolerance suffering

pollution problems, if not taken action against Vedanta Company for control pollution than angry affected people may protest against company and future operation work maybe affected/stopped. The company is taking land directly from farmers on stamp papers agreement without registration without knowledge of District Collector, pay less compensation, no transparency and ignoring provision of LAAR Act 2013.

It is our sincere request that after cancellation of this public hearing the next public hearing may not be permitted till compliance of pollution problems and not before atleast 6 months otherwise company will face same protest from the affected people of oil field area.

Regards,
Barmer-Gudamalani Oil Field
Kishan Sangharsh Sammittee
Barmer
9929206999
9214822695

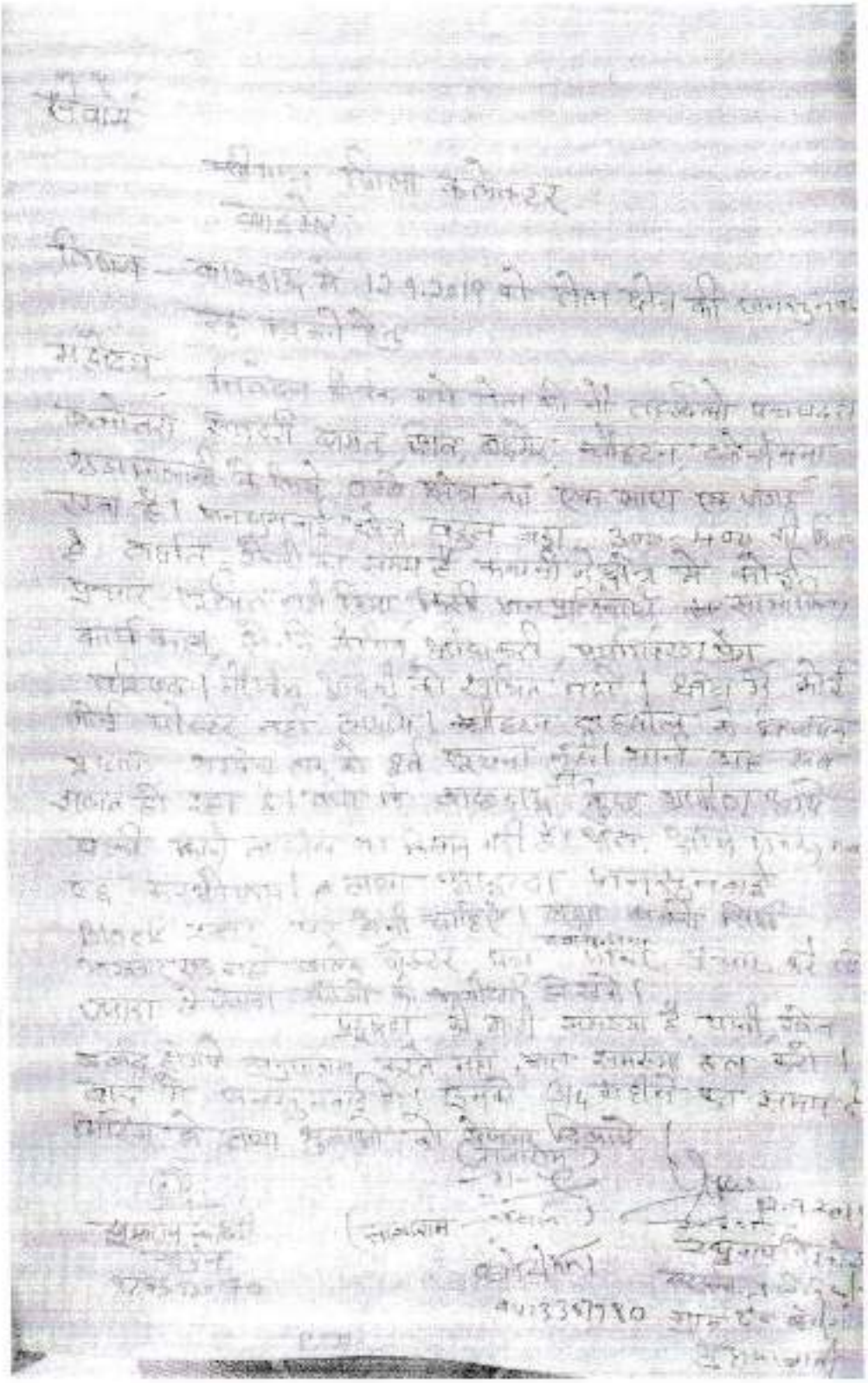

1. दि. 12-9-2019 बासड़ी वेदान्त जनसुनवाई में आए कैमरे आदि [illegible] (1/4) (76)
2. प्लेकर एवं हस्ताक्षर व रद्द करने की मांग

	नाम	पिता का नाम	गांव	तहसील	मोबाइल नं.	हस्ताक्षर
1	रामलाल	श्री [illegible] रामजी	शिवकर	बाड़मेर	9929208999	[illegible]
2	रगनाथसिंह	श्री हनुमानराम	शिवकर	बाड़मेर	9352600418	[illegible]
3	गोपाल	श्री रामाराम	नोखड़ा	बाड़मेर	7228920756	[illegible]
4	भांकाराम	श्री सीमाराम	कुसिमा	बाड़मेर	8619349165	[illegible]
5	देराजराम	श्री गेनाराम	बोहरड़ा	चौहटन	9828766319	[illegible]
6	खेतराम	श्री रोसराम	बोहरड़ा	चौहटन	8003941453	खेताराम
7	[illegible]	श्री [illegible]	बोहरड़ा	चौहटन	9982-70753	[illegible]
8	[illegible]	[illegible]	[illegible]	[illegible]	9413769204	[illegible]
9	[illegible]	[illegible]	[illegible]	[illegible]	9460455521	[illegible]
10	पना	पदमाराम	[illegible]	सेड़वा	74 2693355	पना
11	[illegible]	माधाराम	[illegible]	[illegible]	9414180629	[illegible]
12	रमेश कुमार	[illegible]	[illegible]	[illegible]	9649108827	[illegible]
13	डालूराम	डूंगाराम	डूण्डा	बाड़मेर	9783413557	डालूराम
14	पिराराम	[illegible]	बोहरड़ा	चौहटन	7878676254	पिराराम
15	नाहरसिंह	[illegible]	11	11	9602788311	नाहर सिंह
16	विधाताराम	भगाराम	डूण्डा	बाड़मेर	7044106915	विधाताराम
17	[illegible]	[illegible]	[illegible]	चौहटन	9413032652	[illegible]
18	जेताराम	डूंगाराम	बोहरड़ा	चौहटन	9460364534	जेताराम
19	[illegible]	डूंगाराम	[illegible]	बाड़मेर	6378552347	[illegible]
20	[illegible]	[illegible]	[illegible]	[illegible]	9636722261	[illegible]
21	मंगलाराम	आदुराम	बोहरड़ा	चौहटन	9461082938	मंगलाराम
22	[illegible]	पुनमाराम	बोहरड़ा	चौहटन	9460981250	[illegible]
23						
24	हनुमान	भगाराम	डूण्डा	बाड़मेर	[illegible]	हनुमान
25	केशाराम	डूंगाराम	डूण्डा	बाड़मेर	8003532285	केशाराम
26	[illegible]	[illegible]	बोहरड़ा	बाड़मेर	8306924151	[illegible]
27	हनुमान	कुमाराम	डूण्डा	बाड़मेर	9783[illegible]	हनुमान
28	कुमाराम	[illegible]	बोहरड़ा	चौहटन	9983810933	कुमाराम
29	[illegible]	[illegible]	[illegible]	[illegible]	9610798011	[illegible]
	[illegible]	[illegible]	[illegible]	[illegible]	9680426642	[illegible]
30	तगाराम	[illegible]	बोहरड़ा	चौहटन	9649112408	तगाराम
31	रणाराम	[illegible]	बोहरड़ा	चौहटन	9783875974	रणाराम
32	हनुमानराम	आसुराम	बोहरड़ा	चौहटन	8094852817	हनुमान
33						
34	[illegible]	[illegible]	बोहरड़ा	चौहटन	[illegible]	[illegible]

विक्रय वाहन उपाधिनत 12-9-2019

		किसानका नाम	पिताजीका नाम	गाव	तहसील	मोबाइल नं०	हस्ताक्षर
	34	गंगाराम	बोहडाऊ	गोडवाड़			
	35	सुभाष चन्द्र	रामनिवास पूनिया	[illegible]	[illegible]		
	36	रघुनाथ सरपंच	[illegible]	[illegible]	[illegible]		
	37	मंगाराम डूडा	लेखीराम	मदाराम	[illegible]		
	38	जानाराम सोवाण	धोलाराम	[illegible]	[illegible]		
	39	डीपाराम डूडा	रेवतीराम	दीपाराम	[illegible]		
	40	इब्राहीम खान	रहीम खान	[illegible]	[illegible]		
		रामाराम	लीलाराम	[illegible]	[illegible]		
	42	चन्द्रभान	[illegible]	[illegible]	[illegible]		
	43	जगदीश सैन	रतनाराम सैन	[illegible]	[illegible]		
	44	तिलोकाराम	मोगाराम	तिलोकाराम	[illegible]		
	45	[illegible]	[illegible]	[illegible]	[illegible]		
	46	[illegible]	डा० हरनाराम	[illegible]	[illegible]	9587603981	
	47	केसाराम	[illegible]	[illegible]	[illegible]	9587133364	
	48	मालाराम	[illegible]	[illegible]	[illegible]		
	49	किशनाराम	[illegible]	[illegible]	[illegible]	9166639961	
	50	रामनाथसिंह	श्री हनुमानराम	[illegible]	[illegible]	9352004118	
	51	बाबूलाल	श्री चेनाराम	[illegible]	[illegible]	7690934868	
	52	रेवाराम	गंगाराम	बोहडाऊ	[illegible]	9549996099	
	53	जोगाराम	[illegible]	[illegible]	[illegible]	9680924033	
	54	केसाराम	राजूराम जी	रावभटेरा	[illegible]	9461545491	
	55	[illegible]	[illegible]	[illegible]	[illegible]	[illegible]	
	56	[illegible]	[illegible]	[illegible]	[illegible]	8094169883	
	57	[illegible]	[illegible]	[illegible]	[illegible]	7877150853	
	58	[illegible]	[illegible]	[illegible]	[illegible]	9799501220	
	59	जगमालराम	सीताराम	[illegible]	[illegible]	9521701257	
	60	दुर्गाराम	8890211168				
	61	देवाराम सोनी				9660579239	
	62	रामाराम	[illegible]	[illegible]	[illegible]	9024009958	
	63	चनणाराम	[illegible]	[illegible]	[illegible]	9636165832	
	64	[illegible]	[illegible]	[illegible]	[illegible]	9549903301	
	65	[illegible]	[illegible]	[illegible]	[illegible]	7665940628	
	66	[illegible]	[illegible]	[illegible]	[illegible]	9414868039	
	67	[illegible]	[illegible]	[illegible]	[illegible]	9928292908	
	68	[illegible]	[illegible]	[illegible]	[illegible]	9649365442	
	69	[illegible]	[illegible]	[illegible]	[illegible]	9414949170	

दि. 12.9.2019 को सड़क दुर्घटना में घायल हुए व्यक्ति के परिजनों के इलाज के संबंध में मांग 3/4

क्र.	किसान का नाम	पिता/पति का नाम	गांव	तहसील	मोबाइल नं.	हस्ताक्षर	क्रं.
61	[illegible]	[illegible]	[illegible]	[illegible]	941.4107[illegible]		
62	Manaj	M.R. Choudhary	Barana	Barmer	9887338883		97
63	[illegible]	[illegible]	[illegible]	[illegible]	9785340890		98
64	[illegible]	[illegible]	[illegible]	[illegible]	9001267660		99
65	[illegible]	[illegible]	[illegible]	[illegible]	-		100
66	[illegible]	[illegible]	[illegible]	[illegible]	9414106404		101
67	[illegible]	[illegible]	[illegible]	[illegible]	9929108200		102
68	[illegible]	[illegible]	[illegible]	[illegible]	[illegible]		103
69	[illegible]	[illegible]	[illegible]	[illegible]	9214822595		104
70	[illegible]	[illegible]	[illegible]	[illegible]	9928108209		105
71	[illegible]						106
72	[illegible]						
73	Jogendra	Amara Ram	Barmer	Barmer	8000954764		
74	Teja Ram	Babu Ram	Dudhu	Dhorimanna	9581476880		
75	Poem Kumar	Motaram	mangta	Dhorimanna	8302265363		
76	Dama Ram	Kesha Ram Ji	Jangvara	Barmer	7665509985		
77	Jayesh Kumar	Godaklakamji	Udasara	Dhorimanna	7725923053		
78	Pukhraram	Gena Ramji	Basiya	Chohatan	7800256382		
79	Jogendra Say	Bala Ram	Rawatsar	Barmer	9358753294		
80	रतन चौहान	श्री किशनाराम	भूरटिया (माता)	[illegible]	7878242993		
81	डेवाराम	श्री नवलाराम	[illegible]	बाड़मेर	7232012713		
82	[illegible]	[illegible]	[illegible]	[illegible]	9[illegible]2469		
83	[illegible]	श्री हेजाराम जी	[illegible]	बाड़मेर	9950169374		
84	[illegible]	[illegible]	[illegible]	[illegible]	7877925864		
85	श्यामसुंदर	श्री भगवंतराम जी	बाड़मेर	रामसर	9166806850		
86	Hukma Ram	Tejaram	बालेड़ा	चौहटन	8875266093		
87	गोरधाराम	हुकमाराम जी	बासगाड	चौहटन	8085967266		
88	[illegible]	श्री भेराराम	जडीन	बाड़मेर	9950797380		
89	अमराराम	श्री सिमरथाराम	[illegible]	बाड़मेर	9680059654		
90	देवाराम	श्री [illegible]	सांगला	[illegible]	9610989079		
91	मंवराराम	श्री [illegible]	[illegible]	चौहटन	6878263982		
92	[illegible]	[illegible]	[illegible]	बाड़मेर	[illegible]		
93	गणपतराम पुनिया	[illegible]	चौहटन	चौहटन	7228904311		
94	[illegible]	[illegible]	[illegible]	बाड़मेर	8690752494		
95	[illegible]	[illegible]	[illegible]	[illegible]	7023196606		
	[illegible]	[illegible]	[illegible]	[illegible]	7023252908		

(9) 12.9.2019 जालौनवाई के विरुद्ध, आदर उपखण्ड अधि[illegible] के समक्ष हस्ताक्षर व रद्द करने की मांग

क्रं	क्रं	लिपिक का नाम	पिता का नाम	गाँव	तहसील	मोबाईल नं०	हस्ताक्षर
1	97	देवेन्द्र कुमार	लक्ष्मण राम	पुष्पु	धोरीमन्ना	7023196606	
2	98	गुलाबसिंह	अणदसिंह	जमनाधार	धोरीमन्ना	9429[illegible]	
3	99	भोमाराम	जेठाराम	सुनसरा	बायतु	8000138131	
4	100	जीवेशकुमार चैनावासी	भाखर	नोट	बाड़मेर	9784281[illegible]	
5	101	[illegible]	[illegible]	[illegible]	धोरीमन्ना	7727887[illegible]	
6	102	Babu Ram	Babu lal	Rawatsar	Barmer	85270[illegible]	
7	103	Dinesh kumar	Keshala Ram	Khanyatala	Barmer	—	
8	104	[illegible]	[illegible]	[illegible]	[illegible]		
9	105	[illegible]	[illegible]	[illegible]	[illegible]	7023[illegible]	
10	106	[illegible]	[illegible]	[illegible]	[illegible]	[illegible]	
11	107	[illegible]	[illegible]	[illegible]	[illegible]	[illegible]	
12	108	[illegible]	[illegible]	[illegible]	[illegible]	[illegible]	
13	109	[illegible]	[illegible]	[illegible]	[illegible]	[illegible]	
14	110	[illegible]	[illegible]	[illegible]	[illegible]	[illegible]	
15	111	[illegible]	[illegible]	[illegible]	[illegible]	[illegible]	
16	112	[illegible]	[illegible]	[illegible]	[illegible]	[illegible]	
17	113	[illegible]	[illegible]	[illegible]	[illegible]	[illegible]	
18	114	[illegible]	[illegible]	[illegible]	[illegible]	[illegible]	
19	115	[illegible]	[illegible]	[illegible]	[illegible]	[illegible]	
20	116	[illegible]	[illegible]	[illegible]	[illegible]	[illegible]	
21	117	[illegible]	[illegible]	[illegible]	[illegible]	[illegible]	
22	118	[illegible]	[illegible]	[illegible]	[illegible]	[illegible]	
23	119	[illegible]	[illegible]	[illegible]	[illegible]	[illegible]	
24	120	[illegible]	[illegible]	[illegible]	[illegible]	[illegible]	
25	121	[illegible]	[illegible]	[illegible]	[illegible]	[illegible]	
26	122	[illegible]	[illegible]	[illegible]	[illegible]	[illegible]	
27	123	[illegible]	[illegible]	[illegible]	[illegible]	[illegible]	
28	124	[illegible]	[illegible]	[illegible]	[illegible]	[illegible]	
29	125	[illegible]	[illegible]	[illegible]	[illegible]	[illegible]	
30	126	[illegible]	[illegible]	[illegible]	[illegible]	[illegible]	
31	127	[illegible]	[illegible]	[illegible]	[illegible]	[illegible]	
32	128	[illegible]	[illegible]	[illegible]	[illegible]	[illegible]	
33	129	[illegible]	[illegible]	[illegible]	[illegible]	[illegible]	
34	130	[illegible]	[illegible]	[illegible]	[illegible]	[illegible]	
35	131	रुगनाथ सिंह	चन्दुआनाराम	लालजी की डुगरी	सांचौर (जालौर)	9282600[illegible]	

Copy
4/10/19

MEMORANDUM

Date- 01/09/2019

To.

1) Prime Minister of India New Delhi,
2) Chief Minister of Rajasthan.
3) District Collector Barmer.
4) The Central Pollution Control Board New Delhi,
5) Ministry of Environment and Forest, GOI New Delhi,
6) Ministry of Petroleum and Natural Gas.
7) Director General Hydrocarbon New Delhi,
8) Rajasthan Pollution Control Board Jaipur.
9) Rajasthan Control Board Branch Balotra
10) Central Ground Water Department New Delhi
11) Rajasthan State Ground Water Department

कार्यालय जिला कलक्टर बाड़मेर (राज.) प्राप्ति क्रमांक 14138 दि. 11.10.19

Sub:- Request for cancellation of public hearing for the environment clearance of new oil field area in nine tehsils of Barmer districts at village Basrau Tehsil Chohtan fixed on 12th September 2019 for M/s Vedanta Ltd. proposed Blocks serial No. ONHP 2017/1,5,6,7,2 and 4

Reference - Rajasthan state Pollution Control Board Balotra(Barmer) notification/advt number Balotra/PH/782 Dainik Bhaskar newspaper - 4/5 August 2019 (copy enclosed).

Honorable sirs,

1) With due respect , it is submitted that, Public hearing for environment clearance of newly proposed oil field blocks stretched in large area of nine remote Tehsils of Barmer district located along international boundary **is not justified in short notice at one place in rainy cultivation season without compliance or solving main pollution problem** raised by the affected people of oil field Mangla (MPT), Aishwarya, Bhagyam, rajeshwari(RGT), sarswati, Kameshwari, etc. raised on 20.08.2018(PH. cancelled) and Public Hearing for EC held at kawas on 28.09.2018.

2) During last public hearing of EC for extension of existing project was held on 28.09.2018. The affected people, social workers, environment lovers and local leaders objected public hearing without solving pollution problem caused by Vedanta Ltd in oil field. More than 90% people present in public hearing objected for granting EC and raised pollution problem presided by district collector with RPCB representative at Kawas as Vedanta Ltd Company officers / managers not listening and not bothered about it. Pollution complaints raised in PH. are available in record of minutes in writing and videos. The districts collector surprised that company was not serious about pollution problems and he reprimanded company officials present in PH 28.09.2018. The district collector than assured the people that their problem will be solved as raised in PH. and will hold meeting for reviewing progress with farmers in presence of company officials in collector chambers. But so far pollution problems not solved, no response, no meeting and nor affected people called for discussion, rather farmers are being harassed through police/ administration as and when requested for solving pollution problems. (Copy of News paper cutting of protest is attached - handed over District Collector Barmer - 5 Nos .)

3) In previous public hearing on 28.09.2018 Vedanta Ltd company used unfair means , corrupt practices of lure/temptation to farmers as well as district administration for getting their favour and took advance signature of villagers in the registers through NGOs employed by Vedanta Ltd by misguiding/ misrepresenting the facts to show that majority of people of oil field area agreed or are in favour for EC where as it supposed to have been done at P.H.Venue that people agree or not agree present there. Complaints about objection and use of unfair means was reported in public hearing to district collector and forwarded to DG hydro carbon, petroleum ministry, environment ministry central and state pollution control board, ground water dept on same day (copy enclosed) with the request not to issue EC till pollution problem solved. Perhaps EC was not issued for 2/3 months but later on due to pressure by central Govt to the collector just before LS election it was issued hence company managed to get EC for extension of projects but pollution problem causing adverse effect and there is no improvement in it.

4) Since more than 80% employees/ officers are from other states and Vedanta do not employ local and nor they allow locals to enter at polluted well pads sites or campus to avoid exposure of chemical mud pollution. Hence Vedanta company not following guidelines issued by director general hydra carbon New Delhi and find pollution of air, water, surface in oil field area and farmers specially close to well pads most sufferer and their tube well water pollution agriculture land became barren, crops and vegetation badly damaged due to spreading chemical mud along Well pads sites and area around it.

5) It is unfortunate that after last PH. on 28.09.2018 no meeting of affected people with company was held at Collector office as assured. We forwarded about 8-10 letters/ memorandom to the district collector with info to all dept and both Govt. request to solve pollution problems and hand over these letters to incoming district collector to ensure compliance from the company. Copy of letters enclosed separately- (..... Nos) and handed over to District Collector, Barmer- 10 copy of letter/memo.

6) There are some polluted well points near MPT which is giving bed smell due to chemical pollution and one cannot move in this area without closing their nose which adversity affecting health of human being, cattle's, fauna/flora, crops and surface water.

7) **So we request your honour to cancel/ postpone public hearing proposed on 12 Sep 2019 at least for 3-4 months.** During this period call meeting of company higher level official with affected people to solve pollution problems caused by the Vedanta Ltd already in the Barmer/ Jalore district oil field area otherwise we have to face anger of the people because company is adopting all shortcut, unfair means, corrupt practices for obtaining EC so **we should not compromise with pollution otherwise this blunder will be suffered by our generation to come**. Hence accept our request in the interest of general public of Barmer/ Jalore district.

8) Company has shown us **dreams of heaven like Dubai-Abudhabi but instead our area has become hell because company is taking advantage of ignorance, illiteracy and poverty of local people in desert area.** It is sorry to say that most of the administrative officers/servants including police favouring company wrong doing by ignoring genuine pollution problem using dangerous chemical/ toxic in drilling of wells thrown in farmers agriculture land. Even the both the Govt. of state/ central pay no heed, rather company, is being supported and reason of it best known to them. So company have approach from lower to higher echlon in Govt.

9) Cairn India Ltd initially followed the environment norms to some extent but after oil field operation taken by the Vedanta Ltd in 2012 it is ignoring norms and every place/ point is polluted so cancel this proposal. Public hearing and give notice to company for solution of pending pollution problem and ask the company to ensure following and not allow to violate the norms-

i) **Fraking(fracturing)/high blasting** underground caused extensive damages/ cracks to the building, water tanks so company should not be allowed to use further as most of the country of the world have stopped fraking method in the oil field area. Ask company reasons of delay of damage

caused to the farmers as directed by the District Collector and investigating officers.

ii) No permission of oil well on **ORAN LAND (sacred Grove), Gochar, pond,Gram panchayat land, reserve/ protected forest land.**

iii) Protection of local fauna and flora is essential because local birds are missing or shifting, displacing due to pollution.

iv) Cattle and domestic animals are reducing due to decreasing in grass growth, loacal Seven ghas, and vegetation as land rendered barren in most of surrounding oil field area near well pads due to pollution of chemical.

v) Domestic animals i.e. goat, sheep, cows, buffaloes, camel are dying due to use of polluted vegetation and also due to accident on roads, tracks over crowded and speedy vehicles of the company day and night

vi) No proper procedure for **disposal of chemical muds** wastage of well pads and during **rainy season pits filled with chemical waste mud**, over flow and chemical reach to nearby agriculture land of the farmers and causing health hazards not only to human being but also cattle's, birds, and damage to crops.

vii) Standing **trees have been cut** by company through influential men or contractor by force taking help of local administration/ police **without prior permission** of district collector transparency and no replantation is done as required to compensate environment.

viii) **Use of sub-standard chimneys** of lower height emitting heat cause burning of crops, vegetation bad effect on animals and even at some place open flaring Caused havoc and damage to local adjoin area.

ix) Thousands of **trees planted at Luni river bank**/beds near Nagar (now Naya nagar) in Gudamalani by gram panchayat Nagar and Dhandhlawas and forest dept in the years 1985-86 to avoid flood in future which caused havoc in year 1979-80 of large scale trees **have been cut** through influential contractors and using pressure of administration/ police near RGT for preparation Rajeshwari well pads 11, 8 and 5 etc. for example you can view difference in Google image **Rageshwari well pad no. 11** in Luni river coordinate-25°-26' 7252 N 71°-77'5788 E about cutting of larger number trees in the years 2017 (observe image of 2016 and then 2017 near well pads no.11 and area around it). Copy of Google Map year 2016, 2017 and 2018.

x) MPT and area of Managla well pads no.1, CPF, 4, 14, 18 and other area of farmer tube well completely polluted **water not fit for drinking** human being or animal. Company agreed to supply potable water to these farmer but no action and people are crying but nobody is listening to them.

xi) Civil tube well located near MPT Jogasaria kua, khanjika taka (near well Mangla Well pad no. 18) main civil supply source of water to nearby 10-12 villages have been polluted and toxic chemical mud is being dumped in well pads -18 sites and restriction impose by the company to pass through that area or entry of civilian to avoid exposures of pollution to public.

xii) Company agreed initially in public hearing year 2006 for developing grass/ vegetation in Oil field in local area for cattle of affected farmers and supply the water to them but nothing on ground in Mangla area which is most polluted.

xiii) Not in oil field area but now day's thousand of people out state working as employees and officials most of them are residing in Barmer town in residential colonies which is over crowed causing pollution problem and security risk.

10. It is shocking to know that after arrival of Vedanta Ltd company as operator in oil field area land required for Oil field is not acquiring but hired/ taken on stamp agreement without registration directly from farmer which is not valid without involving the local administration. It means every transaction of land is done without prior notice, without permission of the district collector as it is clearly mentioned in the "**The Right to Fair compensation and transparency in land acquisition rehabilitation and resettlement act 2013 (LAAR Act 2013)**" that acquisition of land and temporary occupation of land will be done by issuing prior notice by the district collector to the farmers. Hence **power of acquisition of land and temporary occupation is vested with district collector only**. Temporary occupation of the land limit **is three years** only as per section 81 of LAAR Act 2013 whereas Vedanta Ltd. company is not acquiring land but taking temporary for **unlimited period** on agreement from **farmers directly without the knowledge of district collector and even in some cases for 20 years** directly which is illegal, violation of LAAR Act 2013 of provision which is punishable under the act. Hence Vedanta Ltd. company is involved in illegal possession and attract legal action for the wrong practice by misinterpretation of the act provision as under:-

a) Land not acquired to avoid the legal formalities and the tax to the government.

b) Occupying temporarily without knowledge of district collector and prior notice and permission from the land owners and the neighbors who also face the pollution problems and other disturbances in oil field area which is illegal

c) Land occupied temporary on agreement on stamp paper of Rs. 10, 20, 50 ,100 and now Rs. 500 stamp papers for unlimited period without registration of agreement deed which is illegal under section 81(copy of agreement enclosed) even stamp papers appears to be fake and signature of notary not legible. **Hence detailed investigation is required by state Govt.through district collector.**

Land acquired/ hired in the name of ONGC and Vedanta partner(Cairn Oil and Gas) which is not clear

e)Land owner being misguided on period of agreement and compensation and extension which is done **through the touts engaged by the company.**

f) Agreement on the stamp paper without the registration of deed and cause the revenue loss to the government.

g) Vedanta Ltd. Violating provision of LAAR ACT 2013 Section 46,81, 100 and 101 and land owner is paid less compensation than the market value without paying the solatium and without granting subsistence allowance for resettlement to displaced families without giving any jobs as provided in ACT 2013 for land contributors

h) When asked ONGC Ltd. company disown responsibility for taking the land on the name of ONGC by the Cairn/Vedanta and do not give reply on enquiry and not returning UN-utilized land to the original farmer.

i) As per Act section 100 and 101 company cannot change ownership and un-utilised land cant be retained by the company more than 5 years but in-spite of repeated request to ONGC Cairn Vedanta UN-utilized land is not returned to the original land owners and nor they are giving any reply and district collector is not taking any action against the company.

j) More than 68 sites abandoned by the company either not returned or if returned to the farmers found **without proper restoration as per the guide lines of DG Hydrocarbon New Delhi** and most of these sites including malpura and khagau left polluted and **chemical waste** having the adverse effect to the human being, cattle, birds, vegetation and crops near the site and agriculture land rendered barren and cattle's of this area are dying due to the chemical waste left along the site.

k) permanent sites, locations and buildings used for industrial purpose by the company without conversion which is direct tax loss to the government

L) Barmer town residential colonies overcrowded due to the **thousands employees living in the local houses causing pollution** by throwing

7/7

the waste, garbage, eatable waste, plastic pockets on road/ street causing nuisance by the cattle dogs and accident by the vehicles

m) **Security risks**- Due the over crowding of company personnel in the residential colonies local people experiences security risk as some of the company personnel appears to be of criminal background of other states having no police verification or have fake police verification. Hence company employees living in residing colony in Barmer city give no names of the company, address, mobile numbers, identification of the personal and no list is pasted/placed at the rented house gate with signature of responsible company officer which causing the security risk to the colony people and they do not feel safe especially ladies/girls and children/students can't move freely for walk or girls for attending the coaching classes early in the morning or late in the evening where companies vehicles are moving fast causing nuisance and accidents.

n) Initially companies employees were using their own vehicles for disposal of there waste from rented house to outside the city but at present they are throwing it outside on the road or dumped in the nagar parishad dustbins which is always found filled and stinking badly and polluting the area causing nuisance by cattle and dogs and injury to many people of residential area. Company personnel living in the residential houses without information particulars given to district collector or nagar parishad.

O) it is well known to all that Vedanta Ltd. company do not bother about the pollution and always violate environment norms in the country and abroad. Many of its plants either stopped or closed in other states like Tamil Nadu, Maharashtra, Goa and many other states due to causing pollution as people are aware and alert (copy of newspaper enclosed) and poor farmers of Barmer area can easily be misguided by the company.

11 So, we request your honour to please cancel the public hearing for environment clearance by M/s Vedanta Ltd. company at Basrau tehsil Chohtan(Barmer) at pesent otherwise we may face anger/resentment of the local people of oil field area which is overlaping each other Oil field without solving existing previous problem of Barmer and Jalore

Yours sincerely

With Regards

Enclosures- As above

Barmer- Gudamalani Oil field
Kishan Sangharsh samettee
and environment lovers of
Basrau-Chohtan

9928206799
9214821695
9414186031

Date:19.09.2019

To,

1. Prime Minister of India Office (PMO) New Delhi
2. Cheif Minister of Rajasthan
3. The Central Pollution Control Board New Delhi
4. Ministry of Environment and Forest, GOI New Delhi
5. Ministry of Petroleum and Natural Gas
6. Director General Hydrocarbon New Delhi
7. Rajasthan Pollution Control Board Jaipur
8. Rajasthan Control Board Branch Balotra
9. Central Ground Water Department New Delhi
10. Rajasthan State Ground Water Department
11. District Collector Barmer

Sub- Public Hearing for Environmental clearance at Basrau village tehsil Chohtan- district Barmer (Raj.) on 12.09.2019 declared canceled and use of unfair means by Vedanta Ltd. Company.

Ref- Barmer-Gudamalani Oil Field Kishan Sangarsh Sammittee Barmer date 31 August 2019 memorandum

Dear Sir,

In this connection we requested your honour vide our above referred memorandum that Vedanta ltd.company is going to hold public hearing for environmental clearance for new oil/gas fields stretched in nine Tehsil of Barmer district covering more than 300km in length in cultivation rainy seasons when farmers are busy in their agriculture field was not justified.

Vedanta ltd company tried to hold PH for EC by misguiding to district collector Barmer in short notice in rainy season at one place without prior proper information to all concerned and without compliance or solving serious pollution problems in oil field area raised strongly by affected farmers in last public hearing held on 28.9.2019 at Kawas near MPT . last public hearing was held in spite of strong protest but after assurance by than district collector Barmer (PO-of PH) that farmers pollution problems were genuine and will be solved under his direction with regular monitoring, holding meeting company with farmers inspection on ground by committee take formed with representatives of oil field affected farmers. We have submitted several memorandums to all concerned state/centre government department, state/centre

pollution control board but no single meeting was held by than district collector or by present district collector in spite of repeated request/reminders for solution pollution problems.

There are very serious problems of pollution as poisonous chemical are used for drilling of oil wells and chemical waste/mud remain open in waste pits, flow in near by agriculture land and made portable surface water polluted and unfit for drinking, agriculture land becoming barren, agriculture tube well polluted, due to injecting chemical mud cattle are dying/reducing and experienced breathing problems and diseases. Hence pollution of air, water and surface caused due to hazardous chemical used by the company. So holding public hearing was illegal and unjustified.

Vedanta company did not inform to any public representatives, social workers, respectable person or environment lovers nor any posters placed at important place or point of tehsil/district head quarters. On 12.9.2019 at Basrau some local people seeing movement of vehicles came to school and saw shamiyana. All the local people of Basrau and near by were annoyed that they were not informed about public hearing. All farmers present did not go to PH-Pandal (shamiyana) of company but assembled outside at playground pavilion as protest again company and registered their presence to boycott the public hearing.

There was no single farmer of oil field in the Pandal except Vedanta Company official's employees, district administration, police and drivers. The strength in Pandal including all employees company district administration police/drivers about than 15 to 20. company official misguided the presiding office (ADM Barmer) and member secretary of pollution contract board to start the hearing where as no body was there except company official/employees. On seeing announcement in Pandal the farmers assembled outside in Pavilion to boycott the PH and objected to start it and requested to cancel it as nobody was in the Pandal to attend PH except employees. When company officials tried to start and continue announcement by company officials than representative of protesters assembled outside asked to stop proceeding and approached to Presiding officer(ADM) not start proceeding but cancel the PH and handed our letter of protest and requested for cancellation and apprised PO that large number of people/farmers (approx 200 or more) standing outside at pavilion which was visible to all from Pandal are against Public Hearing and protesting by sitting outside peacefully and nobody of them came inside. On

repeated request, protest note, objection by large gathering outside the presiding officers announced by large gathering outside, the presiding officers announced the Public Hearing canceled (sthagit) from Pandal in front of all the persons assembled outside shouting slogan to protest against the company. On announcement of cancellation people standing outside dispersed peacefully giving thanks to PO for justice to the poor people. After announcement of cancellation by PO he himself left the Pandal immediately.

Vedanta company official used all illegal method to take signature of villagers in their registers few days earlier by misguiding showing presence/favour of public. Misguided the Public Hearing PO and member secretary RSPCB to start proceeding without attendance/presence of Public of oil field area. Nobody was in Pandal except the company officials, employees, their drivers, police and district ADM representatives or two three persons company of NGO/contractor (photography were enclosed showing large gathering outside).

Company has used unfair means by luring/temptation to bring the Environmental Public Hearing in his favour, but exposed when nobody from oil field area attended the public hearing but registered their presence outside as protest and to boycott. Company officials were seen trying to delete the announcement of cancellation of Public by PO from video recording and protester memorandum to PO and photographs of large gathering outside Pandal to boycott and protest against the Vedanta Ltd.

We handed over our protest note for bicot, photography showing presence of people outside, announcement of cancellation of Public Hearing by PO.

Vedanta Company still approaching district collector Barmer and PO public hearing, member secretary pollution control board Balotra, ministers, state/central concerned department secretaries to give decision in their favour. Whereas PO public hearing already made announcement of cancellation on the spot.

We request your honour to take decision for justice to poor people suffering from pollution problems in oil fields area and not to five environment clearance till pollution problems are solved, meeting held, inspection carried on ground assurance for strict compliance by holding regular meeting with district collector.

Please cancel the Public hearing as announced by PO and don't give environment clearance without strict compliance as issued guide lines by Director General Hydrocarbon. There is limit of tolerance suffering

pollution problems, if not taken action against Vedanta Company for control pollution than angry affected people may protest against company and future operation work maybe affected/stopped. The company is taking land directly from farmers on stamp papers agreement without registration without knowledge of District Collector, pay less compensation, no transparency and ignoring provision of LAAR Act 2013.

It is our sincere request that after cancellation of this public hearing the next public hearing may not be permitted till compliance of pollution problems and not before atleast 6 months otherwise company will face same protest from the affected people of oil field area.

Regards,
Barmer-Gudamalani Oil Field
Kishan Sangharsh Sammittee
Barmer
9929206999
9214822695

Annexure-6: Map showing the Forest Areas not part of the EC application for the Project

Sensitivity: Internal (C3)

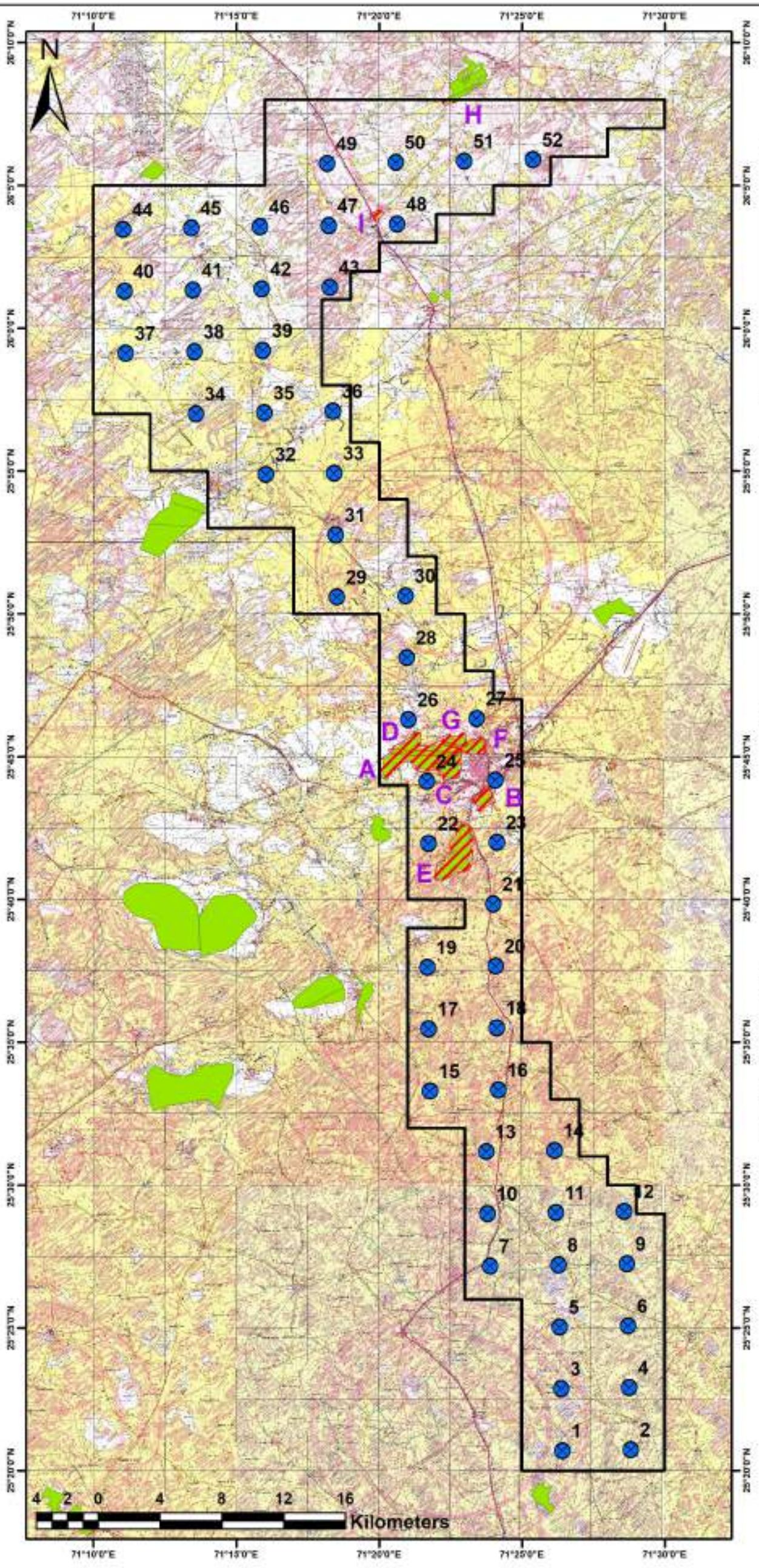

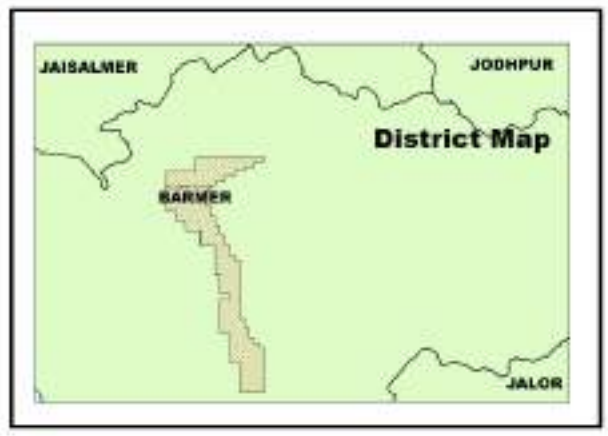

Legend

- Block Boundary
- Proposed Well Location
- No Project Activity has been planned within this area
- Forest

Serial No.	Name	Area (in Hectare)
A	BARMER HILLY I	467
B	JOGI DHORA	113
C	BARMER HILLY II	207
D	BARMER HILLY	349
E	MAARUDI HILLY AREA I	474
F	LEELADHORA SDS	121
G	NEW LEELADHORA SAND DUNE	104
H	SAJITDA I	28
I	NURSERY NIMBLA	29

FIGURE NO.	Project name: EIA Study for Oil and Gas exploration in Block RJ-ONHP-2017_5, Rajasthan.					Title: Map Showing the Block Boundary and Proposed Well Location.	AECOM
	Date: 23/05/2020	Drawn By: Moumita Dey	Checked By: Souvik Basu	Approved By: Avijit Sarkar	Client Name: Vedanta Limited (Cairn Oil and Gas)	Source: Google Earth, Toposheet No:40N/4, 40O/1,40O/2,40O/3,40N/8,40O/5, 40O/6,40O/7,40N/12,40O/9,40O/10, 40O/11.(Survey of India), Esri India.	